



Associação e Movimento de Assistência  
Ao Indivíduo Deficiente – AMAI  
CNPJ: 51.514.420/0001-27

Fundada em: 19/11/1985  
Inscrição na Prefeitura Municipal: 11.912  
Utilidade Pública Municipal – Decreto 2342 de 10.12.85  
Utilidade Pública Federal – Decreto 50.517/61 de 01.12.93

Rua Gustavo Givca - s/n, Chácara Dr. Lopes, Jaiú-SP | CEP: 17206-000 - Contatos: (14) 3326-2401 | (14) 99589-2992 | e-mail: [amai@social@pamail.com](mailto:amai@social@pamail.com)

# **ASSOCIAÇÃO E MOVIMENTO DE ASSISTÊNCIA AO INDIVÍDUO DEFICIENTE AMAI**



**SERVIÇO DE PROTEÇÃO SOCIAL ESPECIAL PARA PESSOAS COM  
DEFICIÊNCIA, IDOSAS E SUAS FAMÍLIAS (Deficiência Física, Visual,  
Auditiva e Múltiplas)**

**RELATORIO MENSAL DE ATIVIDADES  
TERMO DE COLABORAÇÃO 10.828/2025  
Emenda Federal – 40.000,00**

**MÊS: JANEIRO/2025**

1



## DESCRIÇÃO DO SERVIÇO:

Conforme a Tipificação Nacional dos Serviços Socioassistenciais, o Serviço de Proteção Social Especial para pessoas com deficiência, idosas e suas famílias, oferta o atendimento especializado às famílias com pessoas com deficiência e idosos com algum grau de dependência que tiveram suas limitações agravadas por violações de direitos.

**1- IDENTIFICAÇÃO Nome/ Razão Social:** Associação e Movimento Ao Indivíduo Deficiente-AMAI

**Nº da Unidade:** 01

**Referenciado ao CREAS (Nº da Unidade):** 352530966262

**CNPJ:** 51.514.420/0001-27

**Endereço:** Av. Gustavo Chiossi, snº **Bairro:** Chácara Dr. Lopes

**Cidade/ UF:** Jauá – São Paulo

**Telefone:** (14) 3621.2461

**E-mail:** [amaijausocial@gmail.com](mailto:amaijausocial@gmail.com)

**site:** AMAIJAU.COM.BR

**Instagram, outras redes:** AMAI JAU

## 2- DIRETORIA DA INSTITUIÇÃO:

**Presidente:** Dagoberto do Nascimento Alasmar

**Mandato da Atual Diretoria:** 08 de janeiro de 2025 a 31 de dezembro de 2027

**Profissão:** Aposentado

**CPF:** 152.923.588-00 **RG:** 24.759.501-9

**Telefone:** 14 99731.6520

**E-mail** [dalasmar@gmail.com](mailto:dalasmar@gmail.com)

 2





Valorizando a vida como ela é

Associação e Movimento de Assistência

Ao Indivíduo Deficiente – AMAI

CNPJ: 51.514.420/0001-27

Fundada em 19/11/1995

Inscrição na Prefeitura Municipal 11.912

Utilidade Pública Municipal – Decreto 2342 de 10.12.85

Utilidade Pública Federal – Decreto 50.517/61 de 01.12.93

Rua Gustavo Góes, s/n, Chácara Dr. Lopes, JdM-3R | CEP: 17208-050 – Cordeiros | (14) 3328-2451 | (14) 3399-2992 | e-mail: [amai@social@gmail.com](mailto:amai@social@gmail.com)

### 3- RECURSOS HUMANOS

#### 3.1 Equipe de Referência

Nome	Data de Admissão	Função	Carga Horária	Fonte Pagadora	Remuneração
Paulo Fernando Correia Pinto	07/12/2020	Psicólogo	30 horas	Rec Cham.	R\$ 3,014,53
Ana Cláudia V Massucato Pavão	25/10/2021	Assist. Social	30 horas	Rec Cham.	R\$ 3.014,53
Marco Aurélio de Olioveira	03/10/2022	Ser. Gerais	30 horas	Rec Emenda	R\$ 1.459,21
Elisangela Schiavon	18/12/2023	Cuidadora Social	40 horas	Rec Cham	R\$ 1.845,62
Gleidys Damasio Barbieri	01/08/2024	Educadora Social	40 horas	Rec Cham	R\$ 1.845,62
<b>Em processo de contratação</b>		Motorista	44 horas		
Carlos Eduardo Fini	01/08/2024	Escriturário	40 horas	Rec Emenda	R\$ 1.845,62
Fabiana Carla Jerônimo	05/11/2024	Cozinheira	30 horas	Rec Emenda	R\$ 1.384,22
Emely Eloyse M Moreira	02/09/2024	Cozinheira	40 horas	Rec Emenda	R\$ 1.845,82
Maria Adriana Costa	01/10/2024	Cuidadora Social	30 horas	Rec Emenda	R\$ 1.384,22
Marcos Roberto de Moraes	19/12/2024	Educador Social	40 horas	Rec. Emen	R\$1.845,62
Shirlei Maria Gooda Domingues	09/12/2024	Educadora Social	40 horas	Rec. Emen	R\$1.845,62

**\*\* Obs.: Emely Eloyse M. Moreira, solicitou a demissão em 31/01/2025 (iniciando aviso prévio)**

**Shirlei Maria Gooda Domingues, solicitou a demissão em 13/01/2025 com desligamento automático por estar no período de estágio probatório.**

**A entidade está realizando processo seletivo para contratação de novos profissionais nas funções de cozinheira, educadora social.**

#### 3.2 Voluntários e estagiários não remunerados em JANEIRO DE 2025

Nº	Nome	Escolaridade Profissão	Carga horária semanal	Termo de Voluntariado (sim ou não)	Atividades desenvolvidas
01	<b>Isabel A Palácio Lima</b>	Auxiliar de Cuidadora Social	5 horas	sim	Auxilia atividades com alimentação e acompanhamento em geral
02	<b>Genecí de Fátima F Betto</b>	Organização do Bazar	3 horas	sim	Separação e Cuidados com as Roupas do Bazar
03	<b>Ivone de Oliveira</b>	Organização do Bazar	3 horas	sim	Separação e Cuidados com as Roupas do Bazar



Associação e Movimento de Assistência Fundada em 19/11/1985

Ao Indivíduo Deficiente – AMAI

Inscrição na Prefeitura Municipal 11.912

Utilidade Pública Municipal – Decreto 2342 de 10.12.85

Utilidade Pública Federal – Decreto 50.517/81 de 01.12.93

CNPJ: 51.514.420/0001-27

Rua Gustavo Chizz, s/n, Chácara Dr. Lopes, Jau-SP | CEP: 17206-050 – Contatos: (14) 3528-2481 | (14) 9909-2982 | e-mail: [amajsocial@gmail.com](mailto:amajsocial@gmail.com)

04	Neide Aparecida Sartori Paes	Organização do Bazar	3 horas	sim	Separação e Cuidados com as Roupas do Bazar
05	Isabella Rocha Lima	Vocalista	3 horas	sim	Participa da Banda da Amaj/ Atividades Musicais
06	Douglas da Rocha Lima	Gestor Imobiliário	4 horas	sim	Atividades Musicais
07	Renata Sofia Borges	Fisioterapeuta	2 horas	sim	Atividades de Fisioterapia



Associação e Movimento de Assistência

Ao Indivíduo Deficiente – AMAI

CNPJ 51.514.420/0001-27

Fundada em 19/11/1985

Inscrição na Prefeitura Municipal 11.912

Utilidade Pública Municipal – Decreto 2342 de 10.12.85

Utilidade Pública Federal – Decreto 50.517/81 de 01.12.93

Rua Gustavo Chizz, s/n – Chácara Dr. Lopes | Jau | CEP: 17206-050 – Contatos: (14)3528-2481 / (14) 9 9099-2982 | [amajsocial@gmail.com](mailto:amajsocial@gmail.com)

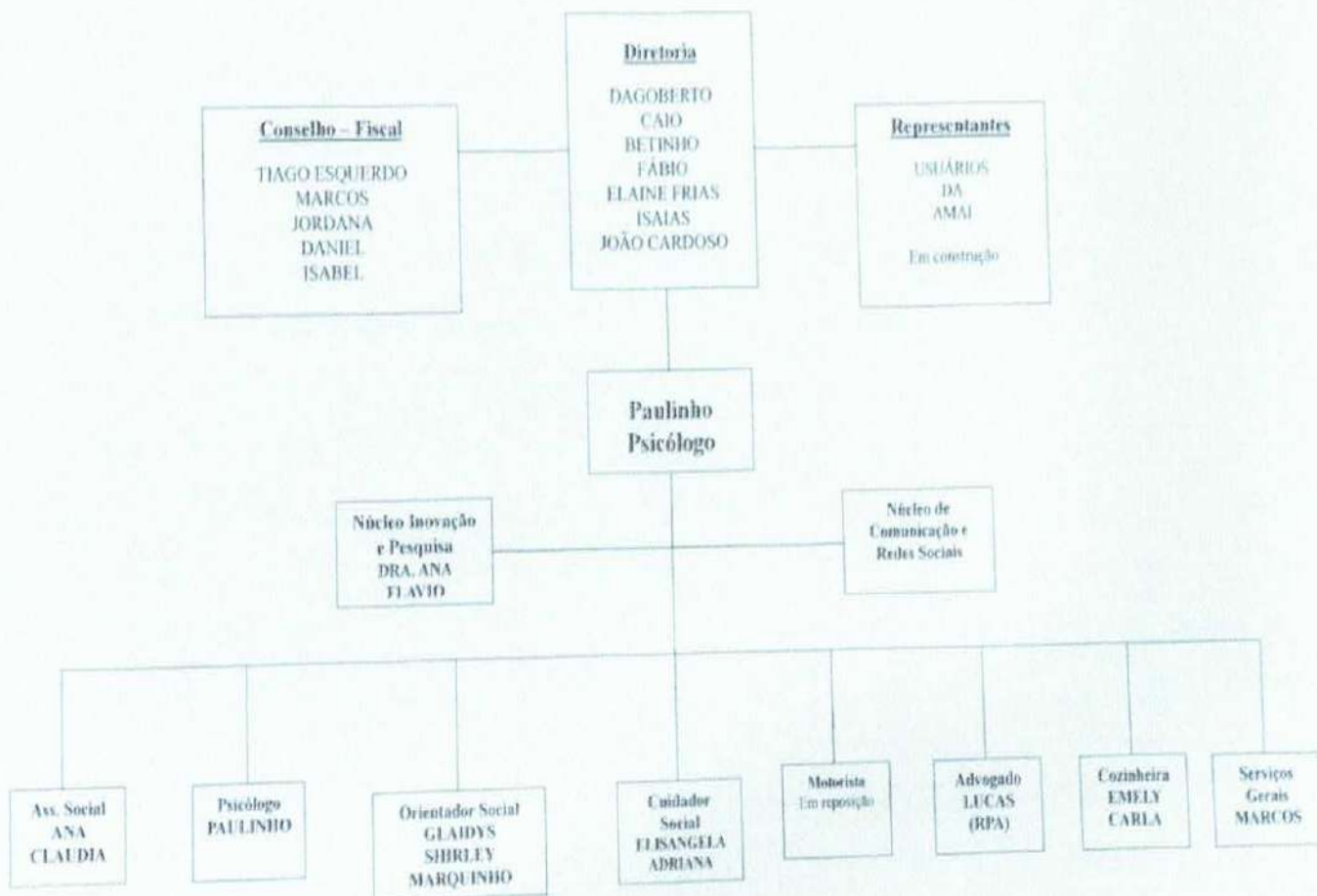

AMAI - DESDE 1985 CUIDANDO DA PESSOA COM DEFICIÊNCIA  
Site: [www.amajau.com.br](http://www.amajau.com.br) | Face: /amajahu | Instagram: /amajau



#### 4 APRESENTAÇÃO

O Estado brasileiro vem caminhando progressivamente, desde a promulgação da Constituição Federal de 1988, na consolidação de um sistema de proteção social de garantia de direitos de cidadania a partir da expansão das ofertas do campo da seguridade social integrada pelas áreas da Saúde, Previdência Social e Assistência Social.

Com vista a política pública de Assistência Social, a Lei Orgânica da Assistência Social traz como objetivo a proteção social, que visa à garantia da vida, à redução de danos e à prevenção da incidência de riscos, incluindo a habilitação e reabilitação das pessoas com deficiência e a promoção de sua integração à vida comunitária e a promoção da integração ao mercado de trabalho.

A Organização da Sociedade Civil – AMAI (Associação e Movimento de Assistência ao Indivíduo Deficiente) atua no município de Jauá desde 1985, com sede na Avenida Gustavo Chiossi s/no - Chácara Lopes. É uma entidade assistencial sem fins lucrativos que, conforme indica a Lei Orgânica de Assistência Social (LOAS), atua na Defesa e Garantia de Direitos às pessoas com deficiência, prestando serviços continuados, permanentes e planejados, além de executar programas e projetos “voltados prioritariamente para a defesa e efetivação dos direitos socioassistenciais; a construção de novos direitos; a promoção da cidadania; o enfrentamento das desigualdades sociais, e a articulação com órgãos públicos de defesa de direitos “ (Art. 3º, §3).

Tem sua atuação prevista e regulamentada pela Lei Orgânica de Assistência Social LOAS/1993; na Política Nacional de Assistência Social – PNAS/2004; na Norma Operacional Básica do Sistema Único da Assistência Social – NOB/SUAS/2005 (atualização 2012); na NOB/RH/SUAS/2006 e na Tipificação Nacional dos Serviços Socioassistenciais do SUAS/ 2009, entre outras legislações e resoluções.

No âmbito do Sistema Único de Assistência Social (SUAS), as ações ofertadas pela AMAI, ou seja, o serviço direcionado às pessoas com deficiência se enquadra na esfera da Média Complexidade. E, conforme a Tipificação Nacional dos Serviços Socioassistenciais, o Serviço de Proteção Social Especial para pessoas com deficiência, idosas e suas famílias, oferta o atendimento especializado às famílias com pessoas com deficiência e idosos com algum grau de dependência que tiveram suas limitações agravadas por violações de direitos.

Portanto, é pautada nas legislações supracitadas, bem como resoluções e orientações técnicas, que a AMAI elabora e desenvolve suas ações, as quais têm a finalidade de promover a autonomia, a inclusão social e a melhoria da qualidade de vida dos usuários, bem como de suas famílias.

O trabalho da OSC busca desenvolver ações especializadas para a interrupção e superação das situações violadoras de direitos que contribuem para a intensificação da dependência, assegurar o direito à convivência familiar e comunitária e, a partir da identificação das demandas e necessidades, promover o acesso a benefícios, programas de transferência de renda e outros serviços socioassistenciais através de articulação com a rede de assistência, saúde, educação e do Sistema na Garantia de Direitos.

As ações da equipe técnica são fundamentadas no respeito ao protagonismo dos usuários e instrumentalizadas através da acolhida, escuta qualificada e estudo social e objetiva, através da articulação intersetorial, uma rede com posicionamento em favor da equidade e fortalecimento do convívio familiar, social e comunitário.

A diretoria da AMAI é composta por pessoas com deficiência ou não que são associados, que exercem os cargos de 01 Presidente, 01 Vice Presidente, 02 Diretores Secretários, 02 Diretores Financeiros, 01 Diretor Social e

Criatividade, 01 Diretor de Patrimônio e 03 Conselheiros Fiscais e seus respectivos suplentes. A eleição da Diretoria Executiva e Conselho Fiscal ocorre a cada 03 anos.

A estrutura física da AMAI conta com salas para atividades, todas com acessibilidade, inclusive com certificação AVCB, bem como micro-ônibus próprio da entidade que permitirá o transporte das pessoas com deficiência com grau de dependência de locomoção.

O imóvel da entidade é de propriedade do município de Jauá, contudo existe lei municipal que permitiu a concessão

até o ano de 2035. O prédio conta com água, energia elétrica, telefone, gás, sendo feito pelos usuários um jardim da entrada, com plantio de plantas, inclusive Girassol para melhorar o espaço física. Outrossim, estamos iniciando a pintura de todo o prédio, inclusive o chão, através de recursos próprios.

Pontuamos o espaço físico da entidade, através de uma forma descritiva: 01 sala para atendimento administrativo, 02 salas que são utilizadas pela parceira da entidade-AMU UNIMED para realizar atividades pedagógicas com os usuários que apresentam deficiência visual, 02 sala para atendimento psicossocial, 01 biblioteca, 01 sala para atividades ocupacionais ( artesanato, pintura), 01 sala de convivência, 01 refeitório, 01 sala para oficina esportiva, 01 cozinha, 01 lavanderia, 01 sala para coordenação, 01 despensa, 02 salas utilizadas para bazar, um banheiro com chuveiro, 01 piscina terapêutica com banheiros masculino e feminino com chuveiros e aparelhos de academia adaptado, ao redor, os quais serão transferidos para o pátio da entidade, de acordo com os recursos disponíveis.

## Planta Baixa da OSC:



### PLANTA DE LAYOUT

SEM ESCALA

#### LEGENDA

01 - Diretoria (16,72m²)  
02 - Bazar I (32,67 m²)  
03 - Circulação (3,46 m²)  
04 - Bazar II (18,57 m²)

05 - WC Bazar ( 6,71 m²)  
06 - Refeitório (24,97 m²)  
07 - Cozinha (33,05 m²)  
08 - Despensa (18,46 m²)  
09 - Sala de Música (27,20 m²)  
10 - Depósito (7,00 m²)

11 - Lavandaria (8,19 m²)  
12 - Sala de Esportes (35,15 m²)  
13 - WC Feminino (5,16 m²)  
14 - WC Masculino (5,14 m²)  
15 - Sala de Jogos (13,11 m²)  
16 - Sala de Reuniões (33,51 m²)

17 - Depósito I (5,79 m²)  
18 - Depósito II (6,18 m²)  
19 - Biblioteca (6,19 m²)  
20 - Assistência Social (14,15 m²)  
21 - Sala de Informática (34,41 m²)  
22 - Sala Recreativa (32,14 m²)

TÍTULO  
PLANTA DE LAYOUT  
ESCALA  
LAYOUT

FOLHA  
PLANTA DE LAYOUT  
DATA  
16/10/2022  
ESCALA  
SEM ESCALA

FOLHA  
01





Valorizando e solidificando a vida

Associação e Movimento de Assistência Fundada em 19/11/1995

Ao Indivíduo Deficiente – AMAI

CNPJ: 51.514.420/0001-27

Inscrição na Prefeitura Municipal 11.912

Utilidade Pública Municipal – Decreto 2342 de 10.12.95

Utilidade Pública Federal – Decreto 50.517/61 de 01.12.93

Rua Gustavo Chaves, s/n, Chácara Dr. Lopes, Jauá-SP | CEP: 17205-000 – Contatos: (14) 3428-2491 | (14) 99989-2992 | e-mail: [amai@socialbrazil.com](mailto:amai@socialbrazil.com)

Segundo indica o IBGE (2022), a população de Jauá chegou em 133.497 pessoas. No último CENSO, 28.707 pessoas com deficiência, sendo elas físicas e/ou intelectuais. Destas, 12.093 eram homens e 16.614 mulheres. No que se refere a deficiência<sup>3</sup>, 21.840 pessoas possuíam algum grau de deficiência visual, 5.732 com algum grau de deficiência auditiva, 8.192 com algum grau de deficiência motora e 1.532 com alguma deficiência intelectual. (IBGE, 2010).

Importante apontar, em 2021, o salário médio mensal era de 2,2 salários mínimos. A proporção de pessoas ocupadas em relação à população total era de 29,4%. Na comparação com os outros municípios do estado, ocupava as posições 293 de 645 e 160 de 645, respectivamente. Já na comparação com cidades do país todo, ficava na posição 1264 de 5570 e 640 de 5570, respectivamente. Considerando domicílios com rendimentos mensais de até meio salário mínimo por pessoa, tinha 25,9% da população nessas condições, o que o colocava na posição 609 de 645 dentre as cidades do estado e na posição 5243 de 5570 dentre as cidades do Brasil.

E assim como no resto do país, as pessoas com deficiência residentes no município também enfrentam inúmeras barreiras no exercício de sua cidadania e de seus direitos. Barreiras, que segundo a Lei 13.146, de 6 de julho de 2015, referem-se a “qualquer entrave, obstáculo, atitude ou comportamento que limite ou impeça a participação social da pessoa, bem como o gozo, a fruição e o exercício de seus direitos à acessibilidade, à liberdade de movimento e de expressão, à comunicação, ao acesso à informação, à compreensão, à circulação com segurança” e que são classificadas em cinco tipos de barreiras: as barreiras urbanísticas, sendo aquelas existentes nas vias e nos espaços públicos e privados abertos ao público ou de uso coletivo; as barreiras arquitetônicas: sendo as existentes nos edifícios públicos e privados; as barreiras nos transportes; as barreiras nas comunicações e na informação, sendo qualquer entrave, obstáculo, atitude ou comportamento que dificulte ou impossibilite a expressão ou o recebimento de mensagens e de informações por intermédio de sistemas de comunicação e de tecnologia da informação; as barreiras atitudinais, que tratam-se de atitudes ou comportamentos que impeçam ou prejudiquem a participação social da pessoa com deficiência em igualdade de condições e oportunidades com as demais pessoas, e as barreiras tecnológicas, sendo as que dificultam ou impedem o acesso da pessoa com deficiência às tecnologias. (BRASIL, 2015).

Além das barreiras supracitadas, as pessoas com deficiência podem estar mais suscetíveis a situações de violações de direitos e/ou violências, e estas podem se intensificar de acordo com a fragilidade vivida por esse segmento populacional, seja devido à ausência de rede de apoio; a laços familiares e comunitários rompidos ou inexistentes; sejam devido à ausência ou insuficiência de renda para manutenção da vida e de seus próprios cuidados, seja pelo grau de limitação e autonomia imposto pela própria deficiência. “Para Wanderer (2012, p. 155) as PCD estão mais suscetíveis à violência, pois encontram-se diretamente ligadas aos processos de discriminação, estigmatização e exclusão social, que ocorrem nas mais diversas relações e limitam seu desenvolvimento”. (Apud ANDRADE, p. 10, 2020).

Com vistas a encerrar ciclos de violência e/ou violações dos direitos da pessoa com deficiência e a fim de garantir e defender direitos sociais constitucionais é que a Associação e Movimento de Atendimento ao Indivíduo Deficiente (AMAI - JAUÁ) trabalha, buscando efetivar a proteção e prevenção previstas no artigo quinto do capítulo dois da Lei Brasileira de Inclusão, que dispõe que “a pessoa com deficiência será protegida de toda forma de negligência, discriminação, exploração, violência, tortura, crueldade, opressão e tratamento desumano ou degradante.” (BRASIL, 2015).

Para tanto, a entidade, a partir de sua equipe técnica, busca garantir aos usuários a aquisição de segurança, sendo elas:

- Segurança de Acolhida
- Ser acolhido em condições de dignidade em ambiente favorecedor da expressão e do diálogo;
- Ser estimulado a expressar necessidades e interesses;
- Ter reparados ou minimizados os danos por vivências de violações e riscos sociais;
- Ter sua identidade, integridade e história de vida preservadas;



- Ser orientado e ter garantida efetividade nos encaminhamentos.
- Segurança de Convívio Familiar ou Vivência Familiar, Comunitária e Social
- Ter assegurado o convívio familiar, comunitário e social;
- Ter acesso a serviços de outras políticas públicas setoriais, conforme necessidades.
- Segurança de Desenvolvimento de Autonomia Individual, Familiar e Social
- Ter vivência de ações pautadas pelo respeito a si próprio e aos outros, fundamentadas em princípios éticos de justiça e cidadania;
- Ter oportunidades de superar padrões violadores de relacionamento;
- Poder construir projetos pessoais e sociais e desenvolver a autoestima;
- Ter acesso à documentação civil;
- Ser ouvido para expressar necessidades e interesses;
- Poder avaliar as atenções recebidas, expressar opiniões e reivindicações;
- Alcançar autonomia, independência e condições de bem-estar;
- Ser informado sobre seus direitos e como acessá-los;
- Ter ampliada a capacidade protetiva da família e a superação das situações de violação de direitos;
- Vivenciar experiências que oportunizem relacionar-se e conviver em grupo, administrar conflitos por meio do diálogo, compartilhando modos não violentos de pensar, agir e atuar;
- Ter acesso a experiências que possibilitem lidar de forma construtiva com potencialidades e limites.
- Portanto, as seguranças aqui explicitadas, impactam de forma direta na vida dos usuários do serviço, bem como de suas famílias, buscando efetivar direitos humanos e sociais na construção de uma vida livre de explorações, opressões e violências, interferindo de modo benéfico no exercício de cidadania e de dignidade das pessoas atendidas pelo serviço.

## 5 OBJETIVO

### 5.1 Objetivo Geral

Garantir à pessoa com deficiência e suas famílias um espaço que fortaleça os vínculos sociais, grupais e familiares, executando ações que fortaleçam a autonomia e a inclusão social.

### 5.2 Objetivos específicos

- Promover a autonomia e a melhoria da qualidade de vida de pessoas com deficiência e idosas com dependência, seus cuidadores e suas famílias;
- Desenvolver ações especializadas para a superação das situações violadoras de direitos que contribuem para a intensificação da dependência;
- Prevenir o abrigo e a segregação dos usuários do serviço, assegurando o direito à convivência familiar e comunitária;
- Promover acessos a benefícios, programas de transferência de renda e outros serviços socioassistenciais, das demais políticas públicas setoriais e do Sistema de Garantia de Direitos;





- Articular 01(uma) ação em conjunto com o CREAS para atualização do cadastro único na Organização da Sociedade Civil – OSC durante o ano.
- Promover apoio às pessoas com deficiência e suas famílias visando o fortalecimento de vínculo social, familiar e comunitário;
- Construir o PIA – Plano Individual de Atendimento em conjunto com o CREAS e a rede de serviços, sendo as metas revistas no mínimo 01(uma) vez por ano;
- Contribuir para a viabilização e democratização do acesso à informação no sentido de que os usuários possam utilizá-la no fortalecimento de seus interesses.
- Incorporar e socializar o conhecimento das esferas sociais sobre a defesa de direitos, políticas sociais, ampliação da cidadania.

## 6 PÚBLICO ALVO:

6.1 **Meta pactuada:** Atender 20 usuários.

6.2 **Meta atendida em Janeiro/2025:** Atendemos 14 usuários, aguardando o referenciamento que será realizado pelos Profissionais do CREAS Jaú, de mais pessoas com deficiência, salientando que neste mês de janeiro fizemos a inserção de 02 novos usuários no serviço, conforme protocolo estabelecido pela entidade.

## 7 PERÍODO DE EXECUÇÃO: 01/01/2025 a 31/01/2025

7.1 **Dias e horário de atendimento:** De Segundas a Sextas Feiras, das 7:00 as 17 horas

## 8 RECURSOS

Origem Recurso	Valor Recebido	Saldo anterior	Valor gasto do mês atual (-) Pagos em Fevereiro/25	Devolução de Tarifa de Pacote (+)	Rendimento da Aplicação (+)	Saldo disponível
FEDERAL	R\$ 40.000,00	R\$ 40.470,48	R\$ 4.762,93	R\$ 0,00	R\$ 291,09	R\$ 35.998,64
<b>Total</b>	R\$ 40.000,00	R\$ 40.470,48	R\$ 4.762,93	R\$ 0,00	R\$ 291,09	R\$ 35.998,64



## 9 AÇÕES E ATIVIDADES DESENVOLVIDAS:

No mês de janeiro de 2025 as ações desenvolvidas pela equipe de referência da instituição – Amai- Associação e Movimento de Assistência Ao Indivíduo Deficiente, atendimentos semanalmente, com refeições diárias (Café da Manhã, Almoço e Lanche da Tarde), contemplaram os objetivos propostos no “Plano de Trabalho 2025”, uma vez que, no mês de janeiro o tema trabalhado, de acordo com o Plano, foi SAÚDE MENTAL, foram realizadas atividades como Reunião com Educadores, Oficina de Artesanato, Atividades Musicais, Ensino de Braille, Reunião sobre Finanças da entidade, cuidados pessoais e acompanhamento externo (médicos e dentistas), em questões de saúde dos usuários, Oficina de Informática e Tecnologia, Reunião de Equipe Referência, Fisioterapia, Reunião com as cozinheiras para tratar de questões de alimentação e cardápio, realizado também a colheita de abóbora plantada no terrono na entidade, dentro do Programa de Segurança Alimentar, Atividades de Vida Diária, auxílio no treino de locomoção, Acolhida de 02 (dois) novos usuários na entidade que foram encaminhados pelo CREAS Jaú, recepção de visita a ex-usuária da entidade, Valdirene, pessoa com deficiência física, com formação em Direito e atualmente em Serviço Social, Visita técnica do Psicólogo na APAE Jaú, Oficina de Culinária, Jogos de forma geral (dominó e xadrez), recepção ao voluntário Daniel, que faz parte do Núcleo de Inovação e Pesquisa da Entidade, Ensaios Musicais, (Banda AMAI), reunião de trabalho com equipe de referência, Atividades de Educação Física, Leitura Inclusiva (Os 03 Porquinhos), Educação Continuada (Psicólogo- História das Pessoas com deficiência), Oficina Construindo o Saber, com Roda de conversa com Profissionais de Santa Casa de Jaú, Lucas (Psicólogo) e Priscila (Serviço Social) sobre o tema Humanização, Conectando Idéias, com roda de conversa com a Psicóloga Luiza para tratar do tema do mês de janeiro (SAÚDE MENTAL), utilização do material de Braille Brics, instalação de TV no refeitório da AMAI, Bingo, Comemoração dos Aniversariantes do mês, roda de conversa para apresentação das contas da entidade, bem como sobre as atividades realizadas no mês de janeiro e aquelas propostas para o mês de fevereiro.

O Serviço Social, proporcionou aos usuários do serviço momentos de acolhimento, escuta qualificada e orientação através do Atendimento Social, que houve sempre que necessário, objetivando promover acessos a benefícios, programas de transferência de renda e outros serviços socioassistenciais, das demais políticas públicas setoriais e do Sistema de Garantia de Direitos.

Sendo assim, segue abaixo os dados quantitativos das ações/atividades realizadas:

MES: JANEIRO DE 2025	
Ações/Atividade	Quantidade
Acolhida	02



Referenciamento	03
Atualização cadastral	07
Atendimento Psicossocial com usuários	15
Atendimento Psicossocial com as Famílias	05
Atendimento domiciliar (usuário ou familiar/cuidador)	03
Visitas Domiciliares (conhecer realidade ou busca-ativa)	00
Encaminhamento para o CREAS ou CRAS	03
Encaminhamento para atualização Cadastro Único – CAD UNICO	00
Encaminhamento para o INSS (BPC ou outros benefícios)	01
Encaminhamento para órgãos do Sistema de Garantia de Direitos – SGD Conselho Tutelar, Defensoria Pública, Ministério Público, Vara de Infância e Juventude, Delegacias, CEJUSC)	00
Encaminhamento para retirar Documentos Pessoais (RG, CPF, Título Eleitor)	01
Encaminhamento para Rede Municipal de Saúde	05
Encaminhamento para Rede Municipal de Educação	01
Fornecimento de benefícios materiais (passe de ônibus, uniforme)	00
Contato com a rede de serviços intersectorial ( Dentista e Exames Laboratoriais, Fundação Ed. Dr. Raul Bauab))	12
Contato com a rede de serviços socioassistencial)	02
Elaboração do Plano de Acompanhamento Individual – PAI ou PIA ou PAF...	00
Acompanhamento do usuário no atendimento área da saúde	13
Reunião de equipe	02
Reunião de discussão de casos com Cras, Creas, Centro Pop (especificar)	00
Reunião com a Diretoria da Entidade	00
Capacitação técnica (equipe técnica e voluntários) Programa Braille Bricks	01
Participação em reuniões dos Conselhos de Direitos	01
<b>Ações Coletivas</b>	
Grupo socioassistencial	4
Reunião com as famílias	0
Encontros	02
Confraternização – Aniversariante do mês	
Passeios	0
<b>Oficinas</b>	
Oficinas de Jogos (Dominó, Dama e Bocha)	5
Oficinas de artesanato (Duas vezes na semana)	10
Oficina de Teatro	0

Oficina de Musica e Coral	18
Oficinas de informática e Uso de Tecnologia (Duas vezes na Semana)	3

### ATIVIDADES COLETIVAS

#### ATIVIDADE: Reunião do Conselho Municipal dos Direitos da Pessoa Com Deficiência

**OBJETIVO:** Desenvolver ações especializadas para a superação das situações violadoras de direitos que contribuem para a intensificação da dependência, proporcionando aos usuários da entidade protagonismo nas políticas públicas referentes as pessoas com deficiência.

**Responsável:** Equipe de Referência

**Local:** ABRIGO SÃO LOURENÇO

**Data:** 22/01/2025

**Período:** Mensal

**Numero/participantes:** 16 pessoas da entidade(usuários e colaboradores)

**Desenvolvimento:**

O Conselho Municipal de Direitos da Pessoa com Deficiência, que realiza reuniões itinerantes na cidade de Jaú, ocorreu, com a presença dos usuários e colaboradores da OSC, sendo alguns deles, conselheiros, buscando sua participação efetiva na luta dos seus direitos. Os assuntos discutidos em reunião, pelo Conselho, constam em ata. Após a reunião, os usuários do serviço voltaram para OSC e foi servido o almoço.

**Fotos:**



## GRUPOS

### AÇÃO: Atendimento Social

**OBJETIVO:** Proporcionar aos usuários do serviço momentos de acolhimento, escuta qualificada e orientação através do Atendimento Social, sempre que necessário, objetivando promover acessos a benefícios, programas de transferência de renda e outros serviços socioassistenciais, das demais políticas públicas setoriais e do Sistema de Garantia de Direitos.

**Responsável:** Assistente Social da OSC

**Local:** Espaço Físico da entidade

**DIAS:** 01/01/2025 a 31/01/2025

**Nº participante:** Todos os usuários do serviço (14)

**Período:** 01/01/2025 a 31/01/2025

### DESENVOLVIMENTO:

Foi realizado, atendimentos social sempre que necessário, solicitados pelos usuários, a fim de levantar as demandas apresentadas pelos mesmo objetivando as intervenções necessárias, encaminhamentos, acompanhamentos e orientações, visando a garantia de direitos e a efetivação das pessoas com deficiência atendidas pela Entidade. Participação nas atividades realizadas na entidade, visando a complementação de informações pertinentes ao Serviço Social.

### FOTOS:



**AÇÃO: Projeto da Beleza e Atividades de Vida Diária**

**OBJETIVO:** Promover Apoio as Pessoas com Deficiência e seus familiares convidados, visando o fortalecimento de vínculo social, familiar e comunitário

**Responsável:** Cuidadoras Sociais

**Local:** Espaço Físico da entidade

**DIAS:** 01/01//2025 a 31/01/2025

**Nº participante:** Todos os usuários do Serviço (14)

**DESENVOLVIMENTO**

O Projeto foi desenvolvido a fim de proporcionar o bem-estar físico e emocional, elevando a auto estima, dos usuários de ambos os sexos, com cortes de cabelos e barbas e atividades de manicure e pedicure. Os trabalhos de Cuidados de Vida Diaria, também foram desenvolvidos individualmente, pela Cuidadora Social, conforme a necessidade de cada usuário do serviço, Higiene Pessoal, Barbas, Banhos, cortes de unhas, separação de medicamentos, de uso contínuo, prescита pelo médico responsável e doações de roupas limpas. Foi realizado vários agendamentos e acompanhamentos à médicos especialistas e exames, na rede de saúde municipal e estadual, e acompanhamentos em dentista, no CEO, Centro de Especialidade Odontológica.

**FOTOS:**



**AÇÃO: Atendimento de Fisioterapia**

**OBJETIVO:** Desenvolver atividades especializadas de fisioterapia para melhorar as condições de saúde dos usuários da entidade

**Responsável:** Fisioterapeuta Voluntária

**Local:** Espaço Físico da entidade (Prédio da Piscina Terapêutica)

**DIAS:** 07-14-21 de janeiro de 2025

**Nº participante:** 07 usuários

**Período:** 01/01/2025 a 31/01/2025

**DESENVOLVIMENTO**

Através de uma profissional voluntária, a entidade buscou para os usuários especialmente aos deficientes físicos, atividades, através de exercícios físicos, trazendo a oportunidade de testar seus limites e potencialidades, a prevenção de enfermidades secundárias à sua deficiência, promover o alívio de dores, a melhora da mobilidade e a flexibilidade. O atendimento aconteceu as terças-feiras no período da manhã..

**FOTOS**

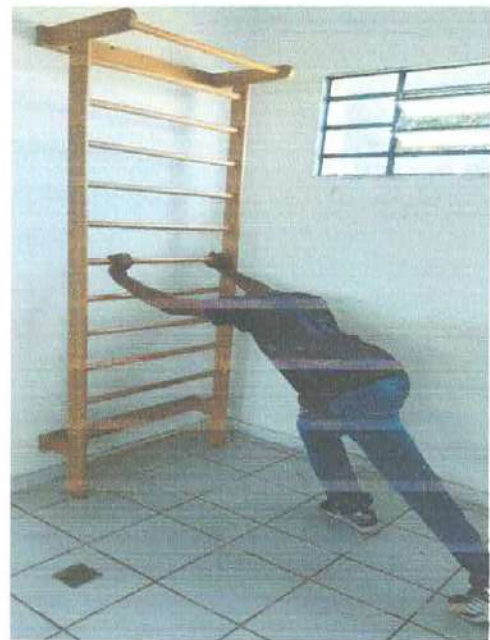

**AÇÃO: Confraternização dos Aniversariantes do Mês**

**Objetivo:** Promover Apoio as Pessoas com Deficiência e seus familiares convidados, visando o fortalecimento de vínculo social, familiar e comunitário

**Responsável:** Equipe da OSC

**Local:** Espaço Físico da entidade

**DIA:** 03/01 (referente ao mês de dezembro) 31/01 (Referente à janeiro)

**Nº participante:** Todos os presentes

### DESENVOLVIMENTO

Foram momentos de confraternização entre os usuários, comemorando os aniversariantes do mês de janeiro, garantindo assim o fortalecimento de vínculo social e comunitário. Os usuários almoçaram juntos e posteriormente, repartiram o bolo e desfrutaram da ação coletiva, estimulando a socialização e lazer. Excepcionalmente este mês tivemos dois momentos de comemoração, sendo um com os aniversariantes de dezembro e outro com de janeiro.

### FOTOS

**Aniversariantes de 12/2024:**



**Aniversariantes de Janeiro/2025**



Associação e Movimento de Assistência  
Ao Indivíduo Deficiente - AMAI  
CNPJ: 51.514.420/0001-27

Fundada em: 19/11/1985  
Inscrição na Prefeitura Municipal 11.912  
Utilidade Pública Municipal - Decreto 2342 de 10.12.95  
Utilidade Pública Federal - Decreto 50.517/61 de 01.12.93

Rua Gustavo Chaves, s/n, Chácara Dr. Lopes, Jd. 3R | CEP: 17225-000 - Contatos: (14) 3026-2481 | (14) 4988-2582 | e-mail: [amaiaassocia@gmail.com](mailto:amaiaassocia@gmail.com)



### **AÇÃO: Confraternização Café da Manhã**

**Objetivo:** Promover Apoio as Pessoas com Deficiência e seus familiares convidados, visando o fortalecimento de vínculo social, familiar e comunitário

**Responsável:** Cozinheira, Cuidadores e Educadores Sociais

**Local:** Espaço Físico da entidade - Refeitório

**DIA:** 01/01/2025 a 31/01/2025

**Nº participante:** Todos os presentes

### **DESENVOLVIMENTO**

Todos os dias procuramos proporcionar momentos de confraternização entre os usuários e colaboradores, no momento do café da manhã, com oportunidade de fortalecimento de vínculos e socialização entre todos, fortalecendo os contatos sociais.

### FOTOS



### OFICINA INCLUSIVA APRENDIZAGEM DE BRAILE

**Objetivo:** Compartilhar conhecimentos, tornando agentes multiplicadores dos ensinamentos de Braille, com conceitos de leitura e escrita, citando a história da criação do método Braille e suas particularidades e a composição das células, para depois formar as palavras, proporcionando mais independência das pessoas com deficiência visual.

**Responsável:** Educadora/Orientadora Social

**Local:** Espaço Interno da OSC

**Dias:** Semanalmente

**Período:** 03;17 e 21 de janeiro de 2025

**Nº participante:** Todos os usuários interessados, principalmente os deficientes visuais

### DESENVOLVIMENTO

Compartilhar conhecimentos, tornando agentes multiplicadores de Braille, com material exclusivo da LEGO, proporcionado pela Instituição para Cegos Dorina Nowill, sendo que o Psicólogo e Educadora Social fizeram curso para trabalhar com o respectivo material.

### FOTOS



### AÇÃO: Alimentação com Cardápio Mensal

**Objetivo:** Planejar atividades e ações que visem promover a autonomia e a melhoria da qualidade de vida das pessoas com deficiência com dependência, seus cuidadores e seus familiares.

**Responsável:** Cozinheiras e Coordenador

**Local:** Espaço Interno da OSC

**Período:** 01/01/2025 a 31/01/2025

### DESENVOLVIMENTO:

Foram realizadas reuniões semanalmente, com a equipe da cozinha para alinhar o cardápio mensal, (em anexo), de toda a alimentação servida aos usuários do serviço. Houve a preocupação com uma alimentação balanceada, com refeições de valores nutritivos, com complementação de carnes, legumes, frutas e

hortaliças.

**FOTOS:**



**AÇÃO: Educadora Social**

**Objetivo:** Desenvolver atividades sócio educativas e recreativas, promovendo o bem estar social do usuário

**Responsável:** Educadora Social

**Local:** Espaço Físico da entidade

**DIAS:** Semanalmente – Período Integral

**Nº participante:** Todos os Presentes

## DESENVOLVIMENTO

É desenvolvido diariamente, pela Educadora Social, atividades sócio educartivas e recreativas, promovendo integração social dos usuários, como atividades de vida diária, (acompanhamento de serviços bancários e supermercados), bem como, atividades com a finalidade de promover respeito de regras e convívio social, com o conhecimento de Direitos e Deveres, amparados pela Lei através da consideração do Estatuto da Pessoa Com Deficiência. Atividades Recreativas como Quiz, de conhecimentos Gerais, ampliando a gama de conhecimentos dos usuários, contação de histórias, dinâmicas, como adivinhação de palavras, com Jogo da Pressão (Forca), jogos adaptados para os deficientes visuais, (Tateis) como dominó, dama e jogo da memória. Além disso, foi trabalhado atividades para desenvolvimento da coordenação motora, como por exemplo o Jogo de Pega Copos e atividades com usuários não alfabetizados, com grupo de estudos e oficina em braile.

### FOTO

#### Dinâmicas de Grupo



## REUNIÃO TÉCNICA

**Objetivo:** Planejar atividades e ações que visem promover a autonomia e a melhoria da qualidade de vida das pessoas com deficiência com dependência, seus cuidadores e seus familiares, em especial com foco no tema a ser trabalhado por todos neste mês- SAÚDE MENTAL.

**Responsável:** Equipe Da OSC e Coordenador

**Local:** Espaço Interno da OSC

**Dias:** 02-07-13 de janeiro de 2025

**Período: 01/01/2025 a 31/01/2025**

**Nº participante: 04**

### DESENVOLVIMENTO:

Foram realizadas reuniões semanais, com a equipe técnica, para análise do Plano de Trabalho referente ao mês de janeiro, bem como, troca de informações sobre as atividades realizadas na entidade, procurando sempre melhorar o planejamento e execução destas atividades.

### FOTOS:



### OFICINAS

#### OFICINA CONECTANDO IDÉIAS

**OBJETIVO:** Promover apoio às pessoas com deficiência visando a oportunidade de manifestar seus pensamentos, tirar dúvidas e fazer novas sugestões, fomentando assim a participação dos usuários na construção de sua cidadania.

**Responsável:** Assistente Social e Orientadora Social da OSC

**Local:** Espaço Físico da entidade

**Data:** 28 de janeiro de 2025

**Período:** Mensal

**Numero/participantes:** 08 participantes

### DESENVOLVIMENTO

Nesse dia houve uma roda de conversa sobre o tema do mês: SAÚDE MENTAL, uma reunião participativa com os usuários,

### FOTOS



### OFICINA CORES E ARTES

**Objetivo:** Estimular a criatividade e melhorar a qualidade de vida dos usuários

**Responsável:** Educadora Social com habilidades em artesanato

**Local:** Espaço Físico da entidade

**Dias:** Semanalmente

**Período:** 01/01/2025 a 10/01/2025

Nº participante: Todos os presentes

### DESENVOLVIMENTO:

Nesses dias foram oferecidos aos usuários atividades lúdicas além de estimular a criatividade, também a capacidade motora e o bem estar. Nesses dias os usuários e a educadora social com habilidade em artesanato, realizaram

### FOTOS:



### OFICINA CONSTRUINDO O SABER

**Objetivo:** Incorporar e socializar o conhecimento das esferas sociais sobre a defesa de direitos, políticas sociais, ampliação da cidadania.

**Responsável:** Equipe Técnica

**Local:** Espaço Físico da entidade

**Dia:** 24 de janeiro de 2025

**Período:** 01/01/2025 a 31/01/2025

**Nº participante:** 09 usuários e colaboradores

### DESENVOLVIMENTO:

A Oficina é dedicado a realização de palestras por profissionais convidados de acordo com a temática a ser abordada no mês em consonância com as solicitações dos próprios usuários. Houve uma roda de conversa com colaboradores da Santa Casa de Jau, Lucas (Psicólogo) Priscila (Assistente Social) falar sobre Humanização.

### FOTOS



### OFICINA INFORMÁTICA/TECNOLOGIA

**Objetivo:** Desenvolver ações especializadas, através da inserção ao mundo digital, para a superação das situações violadoras de direitos que contribuem para a intensificação da dependência.

**Responsável:** Educadora Social

**Local:** Espaço Físico da entidade

**Dias: 06-10 e 23 de janeiro**

**Período: 01/01/2025 a 31/01/2025**

**Nº participante: 05**

### DESENVOLVIMENTO

A Oficina de Informática, desenvolveu atividades aos usuários participantes, duas vezes na semana, visando oferecer conhecimentos e treinamentos no âmbito da computação e celulares, como pagamentos de contas, acessibilidade digital, para pessoas com deficiência visual, física e múltiplas, atendidas pela AMAI, buscando garantir a igualdade de oportunidades, prevista enquanto direito na Lei Brasileira de Inclusão, através da inclusão digital. **Nesse mês houve a inscrição de uma usuária, a fim de iniciar o curso no SENAC de corte e costura.**

### FOTOS:

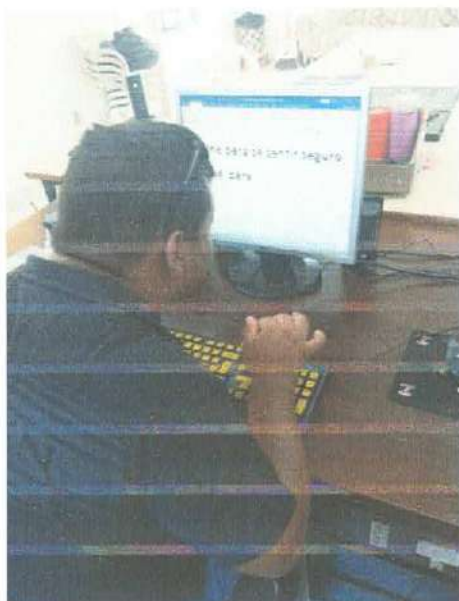

### OFICINA MUSICAL

**Objetivo:** Assegurar o acesso a serviços de outras políticas públicas setoriais e ter a segurança da Autonomia Individual das pessoas com deficiência

**Responsável:** Educador Social com habilidade em música

**Local:** Espaço Físico da entidade

**Dias:** Todos os dias da semana

**Período:** 01/01/2025 a 31/01/2025

**Nº: participante 10**

### DESENVOLVIMENTO:

Os usuários participaram de aulas de teclado, violão, guitarra e piano com caráter socioeducativo, estimulou a criatividade, a convivência comunitária, a memória, a capacidade motora, e a sensibilidade dos usuários. A Banda da OSC, participa semanalmente de ensaios para as apresentações, com todos os participantes.

### FOTOS:



### Terapia Musical



### OFICINA LEITURA INCLUSIVA

**Objetivo:.** Desenvolve ações especializadas para a superação das situações de violação de direitos que contribuem para a intensificação da dependência, através de atividades em Braille, leitura e escrita.

**Responsável:** Assistente Social e Educadora Social

**Local:** Espaço Físico da entidade

**Dias: Semanalmente**

**Período: 01/01/2025 a 31/01/2025**

**Nº participante: 07 usuários**

### DESENVOLVIMENTO

Trabalho desenvolvido pela Educadora Social, com os usuários da OSC, inserindo na rotina leitura inclusiva, com gênero textual contos de fadas, utilizando material em Braille, (livros em braille), também com áudio descrição, material pedagógico, desenvolvido pela FUNDAÇÃO DORINA NOWILL, LEGO BRAILE BRICKS, (LBB), vinculando atividades para aprimorar o conhecimento em Braille, como: caça palavras em Braille, construção de palavras em braille, (LBB), associadas à literatura trabalhada.

### FOTOS:



## OFICINA LEITURA E REFLEXÃO

**Objetivo:** Instrumentalizar os usuários de informações sobre a legislação existente, bem como embasar propostas de políticas públicas para as pessoas com deficiência, contribuindo ainda com o aumento do acesso as informações.

**Responsável:** Assistente Social e Educadora Social

**Local:** Espaço Físico da entidade

**Dias:** Semanalmente

**Período:** 01/01/2025 a 31/01/2025

**Nº participante:** 08 usuários

### DESENVOLVIMENTO

A Oficina é para o conhecimento da legislação referente as pessoas com deficiência, sendo a primeira legislação a ser analisada, foi a lei 13.146/2015(Estatuto da Pessoa com Deficiência) e quinzenalmente também foi lido o Diário Oficial do Município de Jahu, atividades que foram coordenadas pela Assistente Social e Educadora Social. Foram momentos de informações, em uma roda de conversa, dinamica essa, muito bem refletida pelos usuários do serviço.

### FOTOS:



### ATIVIDADE DE EDUCAÇÃO CONTINUADA

**Objetivo:** Proporcionar aos profissionais que trabalham na entidade, possam adquirir novos conhecimentos e atualizar as informações para melhor atender os usuários e desenvolver os trabalhos técnicos.

**Responsável:** Psicólogo

**Local:** Sala da entidade

**Dias:** 23 de janeiro de 2025

**Período:** Uma vez por mês.

**Nº participante:** 01- Psicólogo

### DESENVOLVIMENTO

Visando melhor atender os usuários importante se faz que os Profissionais possam atualizar e adquirir novos conhecimentos técnicos.

#### FOTO



### ATIVIDADE DE DESMONTAR OS ENFEITES NATALINOS

**Objetivo:** Proporcionar aos usuários a participação na decoração e desmontagem dos enfeites do Mês de Dezembro (efeites natalinos)

**Responsável:** Educadora Social com habilidade em Artesanato

**Local:** Espaços internos na entidade.

**Dias:** 06 de janeiro de 2025

**Período:** Um dia no mês

**Nº participante:** 05 usuários.

## DESENVOLVIMENTO

Participação dos usuários nas atividades diárias

### FOTO

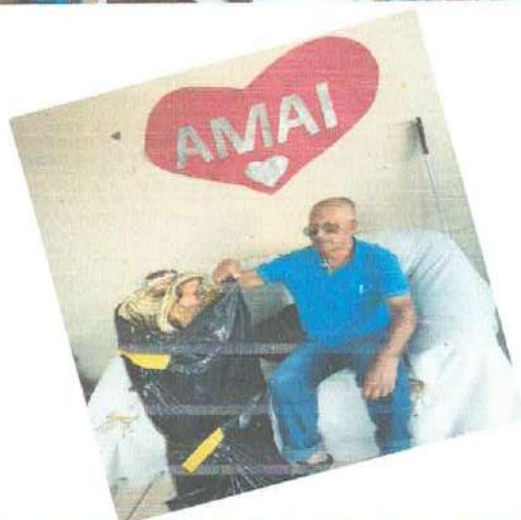

## ATIVIDADE DE SEGURANÇA ALIMENTAR

Objetivo: Contribuir para a segurança alimentar dos usuários

Responsável: Educadora Social

Local: Terreno ao lado da entidade

Dias: 09 de janeiro de 2025

Período: Quando necessário

Nº participante: 01 na colheita do alimento e entrega na cozinha.

### DESENVOLVIMENTO

A entidade desenvolve atividade de plantio de abóbora e mandioca no terreno ao lado da entidade, ao qual tem autorização de uso, visando conscientizar os usuários da importância da produção de alimentos para utilização na alimentação.

### FOTO



### ATIVIDADE DE RECEBIMENTO NOVOS USUÁRIOS

Objetivo: Receber novos usuários referenciados pelo CREAS Jaú, proporcionando momentos de acolhimento e socialização com os demais usuários do serviço.

Responsável: Assistente Social e Psicólogo

Local: Entidade Amai

Dias: 14 (Ricardo) e 22 (Raquel)

Período: 01/01/2025 a 31/01/2025

Nº participante: 02 usuários

### DESENVOLVIMENTO

A entidade AMAI ao receber os documentos de referenciamento do CREAS Jaú, o Psicólogo faz contato telefônico com o usuário e familiares, informando do recebimento do documento e já inicia contato permanente, via telefone e mensagens, para ir aproximando o usuário e familiares da entidade, até que depois de alguns dias a equipe de referência agenda uma visita domiciliar para conhecimento e troca de informações, sendo que posteriormente o usuário e familiares são convidados a vir na entidade, sendo que indicado um padrinho ou madrinha ao novo(a) usuário(a) para auxiliar no processo de adaptação.

### FOTO



### ATENDIMENTO COM PSICÓLOGO

Objetivo: Realizar atendimento aos usuários da entidade para prestar informações, estabelecimento de acolhida e atualmente estamos atualizando os prontuários.

Responsável: Psicólogo

Local: Sala da entidade

Dias: Diariamente

Período: 01/01/2025 a 31/12/2025

Nº participante: 14 usuários

### DESENVOLVIMENTO

O Psicólogo da entidade fica a disposição dos usuários para prestar informações quando necessário e atualmente está atualizando os prontuários e iniciando dos novos usuários.

### FOTO



### ATIVIDADE DE TROCA DE EXPERIÊNCIA PROFISSIONAL

Objetivo: Visitar outras entidades que também prestam serviço de atendimento as pessoas com deficiência para troca de experiências, visando o aperfeiçoamento dos serviços.

Responsável: Psicólogo

Local: Visita a APAE de Jau

Dias: 15 de janeiro

Nº participante: 01 Psicólogo da Amai e 04 profissionais da APAE Jau

## DESENVOLVIMENTO

O Psicólogo da AMAI solicitou para realizar uma visita técnica na APAE Jauá para conhecer um pouco mais do trabalho realizado naquela entidade, bem como proceder troca de experiências visando o melhor desenvolvimento do trabalho na entidade.

### FOTO



### ATIVIDADE NÚCLEO DE INOVAÇÃO E PESQUISA

Objetivo: Buscar novos instrumentos para os usuários da entidade, visando melhoria na qualidade de vida, sendo que com este trabalho visamos trazer para os usuários utensílios que possam auxiliar nas atividades de vida diária.

Responsável: Psicólogo

Local: Sala da entidade

Dias: 16 de janeiro de 2025

Nº participante: Psicólogo e Pesquisador (Daniel)

## DESENVOLVIMENTO

A entidade tem mantido contato com pesquisadores da Fatec (Flavio) e um independente( Daniel), buscando conhecer tecnologia assistivas existentes e também procurando criar novos instrumentos de atendimento as pessoas com deficiência.

### FOTO

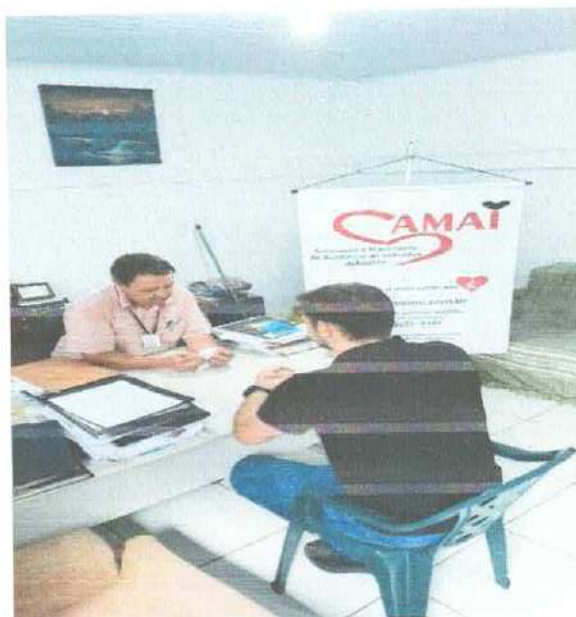

## OFICINA DE BINGO

Objetivo: Proporcionar momentos de socialização e atualmente estamos utilizando cartela em braille(confeccionada nas própria entidade) para os usuários com deficiência visual

Responsável: Educadora e Cuidadora Social

Local: Sala da entidade

Dias: 30 de janeiro

Nº participante: 09 usuários

## DESENVOLVIMENTO

Nesse dia foi realizado Bingo, com cartelas enumeradas, com participação de todos os usuários presentes, inclusive os deficientes visuais, pois tiveram a contribuição dos usuários videntes, em auxílio mútuo, e também o auxílio de cartelas em Braille, tornando o trabalho mais acessível aos deficientes visuais e fortalecendo a interação do grupo, proporcionando momentos de descontração, e o espírito de cooperação

## FOTOS



## OFICINA DE CULINÁRIA

Objetivo: Proporcionar atividade relacionada a preparação de alimentos e com isto despertar cada vez mais nos usuários o sentimento de independência

Responsável: Educadora, Cuidadora e Cozinheiras.

Local: Refeitório da entidade.

Dias: 16 de janeiro de 2025

Período: Manhã

Nº participante: 10 usuários

### DESENVOLVIMENTO

Esta oficina foi realizada, de maneira coletiva visando compartilhar conhecimentos básicos, sobre higienização de alimentos, preparos simples, receitas saudáveis, além de fomentar o planejamento dos usuários para a organização de sua rotina diária, também promoverá o acesso a atividades para geração de renda, a interação entre os colegas, proporcionar maior autonomia e independência aos usuários. Nesse dia foi preparado mouuse de morango e limão, com orientação das cozinheiras da OSC.

### FOTO



### OFICINA ESPORTE

**Objetivo:** Assegurar o acesso a serviços de outras políticas públicas setoriais e ter a segurança da Autonomia Individual das pessoas com deficiência

**Responsável:** Professor de Educação Física cedida pelo Município e Coordenação

**Local:** Espaço Físico da entidade

**Dias:** 23 de janeiro( profissional estava em férias no mês de janeiro)



Período: 01/01/2025 a 31/01/2025

Nº participante: 08

### DESENVOLVIMENTO:

Os esportes trabalhados foram a dama e xadrez, o atletismo, a natação, o futebol de 5 para pessoas com deficiência visual e os treinamentos da modalidade de tênis de mesa e bocha com adaptação a pessoa com deficiência visual. Houve a inovação para que uma vez na semana, todos os usuários caminham até a Praça do Museu, reformada, para fazer exercícios físicos, na academia da praça ao ar livre.

### FOTOS:





Associação e Movimento de Assistência Fundada em 15/11/1985  
 Inscrição na Prefeitura Municipal 11.912  
 Ao Indivíduo Deficiente - AMAI  
 Utilidade Pública Municipal - Decreto 2342 de 10.12.85  
 CNPJ: 51.514.420/0001-27  
 Utilidade Pública Federal - Decreto 50.517/81 de 01.12.93  
 Rua Getúlio Vargas, s/n, Chácara Dr. Lopes, Jau-SP | CEP: 17206-050 - Contatos: (14) 3626-2461 | (14) 3626-2462 | e-mail: [amaliausocial@gmail.com](mailto:amaliausocial@gmail.com)

### 10-METAS INDICADORES:

OBJETIVO	META	INDICADOR	RESULTADOS ALCANÇADOS
Promover a autonomia e a melhoria da qualidade de vida de pessoas com deficiências idosas com dependência, seus cuidadores e suas famílias;	- Realizar no mínimo 02 (dois) tipos de atividades diárias com cada grupo de (até 15 usuários), incluindo oficinas e/ou grupos: (Oficinas de Esporte, Informática, Musical, Cores e Artes, Culinária, e Oficina de Higiene e Auto Cuidado)	- Melhoria da qualidade de vida dos usuários. - Aumento da autonomia dos usuários. - Fortalecimento da convivência social e comunitária.	( ) Ultrapassou a meta ( X ) Cumpriu a meta ( ) Cumpriu parcialmente a meta ( ) Não atingiu a meta - justificar no item assegurar
Desenvolver ações especializadas para a superação das situações violadoras de direitos que contribuem para a intensificação da dependência;	- Realizar no mínimo 01 (um) grupo pela equipe técnica de referência do serviço (Assistente Social, Psicólogo, Orientador Social), por mês com grupos de até 20 usuários. (Grupo Psicossocial, Oficina de Leitura e Reflexão)	Garantia de acesso à informação sobre os direitos sociais. - Melhoria da qualidade de vida dos usuários.	( ) Ultrapassou a meta ( ) Cumpriu a meta ( X ) Cumpriu parcialmente a meta ( ) Não atingiu a meta - justificar no item assegurar
	- Participar de no mínimo 01 (uma) campanha de combate à violência contra pessoa com deficiência em conjunto com o CREAS e os órgãos de garantia e defesa de direitos. - Participar de no mínimo 01 (um) grupo pela equipe de referência do serviço (Assistente Social e Psicólogo), por mês com grupos de até 20 usuários (Oficina Construindo o Saber)	- Redução dos agravos decorrentes de situações violadoras de direitos.	( ) Ultrapassou a meta ( X ) Cumpriu a meta ( ) Cumpriu parcialmente a meta ( ) Não atingiu a meta - justificar no item assegurar
	- Realizar no mínimo 02 (duas) palestras sobre os direitos sociais da pessoa com deficiência (com familiares e usuários) (Oficina Conectando Ideias e Oficina Controle Social-Reunião do Conselho Municipal da PCD)	- Aumento do acesso a informações. - Aumento do acesso a programas sociais.	( ) Ultrapassou a meta ( X ) Cumpriu a meta ( ) Cumpriu parcialmente a meta ( ) Não atingiu a meta - justificar no item assegurar

*[Handwritten signature]*  
40



Associação e Movimento de Assistência  
Ao Indivíduo Deficiente – AMAI

Fundada em 19/11/1985

Inscrição na Prefeitura Municipal 11.912

Utilidade Pública Municipal – Decreto 2342 de 10.12.85

Utilidade Pública Federal – Decreto 50.517/61 de 01.12.93

CNPJ: 51.514.420/0001-27

Rua Gustavo Chaves s/n, Chácara Dr. Lopes, Jau-SF | CEP: 17226-000 – Contatos: (14) 3628-2461 | (14) 36688-2682 | e-mail: [amaliausocial@gmail.com](mailto:amaliausocial@gmail.com)

<p>Prevenir o acolhimento e a segregação dos usuários do serviço, assegurando o direito à convivência familiar e comunitária;</p>	<p>Realizar no mínimo 01 (uma) confraternização entre os usuários e suas famílias durante o ano. (Confraternização dos Aniversariantes)</p> <p>- Realizar no mínimo 02 (dois) passeios durante o ano (Oficina Café Social e Oficina Trilhando Passos: Abril, Julho e Agosto)</p>	<p>- Fortalecimento da convivência familiar e comunitária.</p> <p>- Fortalecimento da convivência social e comunitária.</p>	<p>(x ) Ultrapassou a meta ( ) Cumpriu a meta ( ) Cumpriu parcialmente a meta ( ) Não atingiu a meta - justificar no item a seguir</p> <p>( ) Ultrapassou a meta ( ) Cumpriu a meta (x ) Cumpriu parcialmente a meta ( ) Não atingiu a meta - justificar no item a seguir</p>
<p>Promover acessos a benefícios, programas de transferência de renda e outros serviços socioassistenciais, das demais políticas públicas setoriais e do Sistema de Garantia de Direitos;</p>	<p>- Construir o PAF – Plano de Acompanhamento Familiar em conjunto com o CREAS e a rede de serviços, sendo as metas revistas no mínimo 01(uma) vez por ano;</p> <p>- Articular 01(uma) ação em conjunto com o CREAS para atualização do cadastro único na Organização da Sociedade Civil – OSC durante o ano.</p>	<p>Aumento do cuidado com os usuários e com família para fortalecimento de sua função protetiva.</p> <p>Aumento da autonomia dos usuários</p> <p>Aumenta o acesso aos programas sociais.</p> <p>Ampliação o acesso à bens e serviços públicos ou privados</p>	<p>( ) Ultrapassou a meta (X ) Cumpriu a meta ( ) Cumpriu parcialmente a meta ( ) Não atingiu a meta - justificar no item a seguir</p> <p>( ) Ultrapassou a meta ( X) Cumpriu a meta ( ) Cumpriu parcialmente a meta ( ) Não atingiu a meta - justificar no item a seguir</p>

*[Handwritten signature]*  
41



Associação e Movimento de Assistência  
Ao Indivíduo Deficiente - Alvia

Fundada em 19/11/1985

Inscrição na Prefeitura Municipal 11.912

Utilidade Pública Municipal - Decreto 2342 de 10.12.85

Utilidade Pública Federal - Decreto 50.517/61 de 01.12.93

CNPJ: 51.514.420/0001-27

Rua Gustavo Chacal, s/n, Chácara Dr. Lopes, Jau-SP | CEP: 17256-050 - Contatos: (14) 3528-2461 | (14) 95089-2662 | e-mail: [amaliausocial@gmail.com](mailto:amaliausocial@gmail.com)

<p>Promover apoio às famílias na tarefa de cuidar, visando à autonomia dos envolvidos e não somente cuidados de manutenção;</p>	<p>Realizar no mínimo 01 (uma) visita domiciliar às famílias durante o ano pela equipe técnica (Assistente Social e Psicólogo);</p> <p>Realizar visitas regulares às famílias que necessitam de apoio no domicílio. (frequência a ser determinada pela equipe técnica e de apoio no PAF - Plano de Acompanhamento Familiar)</p> <p><b>(Oficina de Atividades de Vida Diária)</b></p> <p>- Realizar 01(uma) ação semestral com cada usuário que possua compreensão da ação.</p> <p><b>(Oficina Fortalecendo Laços: Abril, Maio e Novembro)</b></p>	<p>Aquisição de habilidades para o cuidado da pessoa com deficiência</p> <p>Indicação da autonomia e melhora relacional no domicílio</p> <p>Aumento o cuidado com a família para fortalecimento sua função protetiva.</p> <p>- Diminuição da sobrecarga dos cuidadores advinda do cuidado continuado à pessoas com deficiência</p> <p>- Melhoria da qualidade de vida familiar</p> <p>- Aumento da autonomia dos usuários.</p>	<p>( ) Ultrapassou a meta ( X ) Cumpriu a meta ( ) Cumpriu parcialmente a meta ( ) Não atingiu a meta - justificar no item a seguir</p> <p>( ) Ultrapassou a meta ( X ) Cumpriu a meta ( ) Cumpriu parcialmente a meta ( ) Não atingiu a meta - justificar no item a seguir</p>
<p>Acompanhar o deslocamento e viabilizar o desenvolvimento do usuário no acesso aos serviços básicos, tais como: bancos, mercados, farmácias, conforme suas necessidades;</p>			

42



Associação e Movimento de Assistência

Ao Indivíduo Deficiente – AMAI

CNPJ: 51.514.420/0001-27

Fundada em 19/11/1985

Inscrição na Prefeitura Municipal 11.912

Utilidade Pública Municipal – Decreto 2342 de 10.12.85

Utilidade Pública Federal – Decreto 50.517/61 de 01.12.93

Rua Gustavo Chiodi, s/n, Chácara Dr. Lopes, Jaú-SP | CEP: 17208-000 – Contatos: (14) 3826-2481 | (14) 99689-2992 | e-mail: [amaiasocial@gmail.com](mailto:amaiasocial@gmail.com)

## 10.1) JUSTIFICATIVA PARA O ALCANCE PARCIAL OU NÃO ALCANCE DAS METAS PROPOSTAS:

Justificamos que os itens mencionados parcialidades no cumprimento se dá em razão de que as ações/atividades, tem o prazo de realização superior à um mês do ano.

## 10.2) PROPOSTAS PARA A SUPERAÇÃO:

Dar continuidade ao Trabalho proposto, inclusive, com esforço concentrado da equipe para estar se atualizando e criando estratégias de melhor atendimento das pessoas com deficiência que estão na entidade.

## 11) PONTOS POSITIVOS E NEGATIVOS:

### Pontos Positivos:

-Conseguimos alcançar as Metas Propostas.

-No mês de janeiro a OSC iniciou a prestação de serviço, conforme Plano de Trabalho apresentado por ocasião do Termo de Colaboração firmado, e deu continuidade na execução das quatro Emendas Parlamentares Federais recebidas, proporcionando ampliação do atendimento aos usuários.

**Negativos:** O desligamento de duas colaboradoras da entidade, que solicitaram a rescisão do contrato de trabalho, contudo a equipe procurou superar estas demissões e começamos processo seletivo para novas contratações.

Jaú, 20 de fevereiro de 2025

  
\_\_\_\_\_  
**Paulo Fernando Correa Pinto**  
CPF: 120.090.368-40  
Psicólogo - CRP 65.248/SP

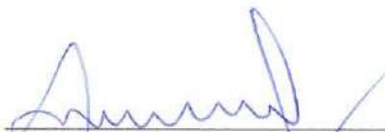
  
\_\_\_\_\_  
**Ana Cláudia V Massucato Pavão**  
CPF 126.908.158.69  
Assistente Social CRESS 25.383-SP

Paulo Fernando Correa Pinto  
Psicólogo - CRP 65.248



Associação e Movimento de Assistência  
Ao Indivíduo Deficiente – AMAI  
CNPJ: 51.514.420/0001-27

Fundada em 19/11/1985

Inscrição na Prefeitura Municipal 11.912

Utilidade Pública Municipal – Decreto 2342 de 10.12.85

Utilidade Pública Federal – Decreto 50.517/61 de 01.12.93

Rua Gustavo Chiodi, s/n, Chácara Dr. Lopes, Jaú-SP | CEP: 17205-050 – Contatos: (14) 3628-2481 | (14) 92689-2982 | e-mail: [amaiasocial@gmail.com](mailto:amaiasocial@gmail.com)



## ANEXO I

### Lista dos Usuários



Associação e Movimento de Assistência

Ao Indivíduo Deficiente – AMAI

CNPJ: 51.514.420/0001-27

Fundada em 19/11/1985

Inscrição na Prefeitura Municipal 11.912

Utilidade Pública Municipal – Decreto 2342 de 10.12.85

Utilidade Pública Federal – Decreto 50.517/61 de 01.12.93

Rua Gustavo Chivali, s/n, Chácara Dr. Lopes, Jauá-SP | CEP: 17236-050 – Contatos: (14) 3628-2461 | (14) 92889-2982 | e-mail: [amaiasocial@gmail.com](mailto:amaiasocial@gmail.com)

## LISTA DOS USUÁRIOS

Nº	NOME	DN	NIS	Data de Ingresso	Data Desligamento
1	Ademilson P. Do Nascimento	26/12/1977	23790254637	Antes de 2019	
2	Cleiton Fernando Lopes	18/07/1992	16204189841	Antes de 2019	
3	Daniela Alves da Cunha	24/06/1976	12754636163	Antes de 2019	
4	Eliana dos Santos	04/11/1975	20423188687	Antes de 2019	
5	Eliete Aparecia Lopes	12/03/1976	16100189276	Antes de 2019	
6	Isabel de Godói	20/03/1967	22014303354	Antes de 2019	
7	Jordana AP. Augusto	18/08/1987	16204073320	Antes de 2019	
8	Mariane Dangio Rocha	11/08/1985	20363680467	Antes de 2019	
9	Osmar Nunes	01/11/1972	12905636175	Antes de 2019	
10	Raquel Aguera Frason	24/06/1978	20658338786	22/01/2025	
11	Reinilson Ruas Santos	11/11/1970	4827891400	Antes de 2019	
12	Ricardo Aparecido Francisco	16/05/1979	12501986727	14/01/2025	
13	Sidney Webner dos Santos de Lima	30/12/2001	27179221940	02/07/2024	
14	Thayná Bonfim Silva Del Cassale	10/07/1995	23787014965	03/05/2023	

Observação- Estamos aguardando os profissionais do CREAS encaminhar novos usuários para o serviço na AMAI, sendo que no Mês de janeiro recebemos 02 novos usuários.

Para o mês de Fevereiro já recebemos encaminhamento de mais dois usuários novos

 45