



Associação e Movimento de Assistência

Fundada em: 19/11/1995

Ao Indivíduo Deficiente - AMAI

Inscrição na Prefeitura Municipal 11.912

CNPJ: 51.514.420/0001-27

Utilidade Pública Municipal - Decreto 2342 de 10.12.05

Utilidade Pública Federal - Decreto 50.517/61 de 01.12.93

Rua Getúlio Vargas, s/n, Chácara Dr. Lopes, Jd. GP | CEP: 17226-002 - Coaraci | (14) 3826-2481 | (14) 99389-2562 | e-mail: [amaiausocial@amai.com](mailto:amaiausocial@amai.com)

# **ASSOCIAÇÃO E MOVIMENTO DE ASSISTÊNCIA AO INDIVÍDUO DEFICIENTE AMAI**



**SERVIÇO DE PROTEÇÃO SOCIAL ESPECIAL PARA PESSOAS COM  
DEFICIÊNCIA, IDOSAS E SUAS FAMÍLIAS (Deficiência Física, Visual,  
Auditiva e Múltiplas)**

**RELATORIO MENSAL DE ATIVIDADES  
TERMO DE COLABORAÇÃO 10872/2024**

**MÊS: ABRIL/2025**

1



Valorizando e cuidando de nós

Associação e Movimento de Assistência

Ao Indivíduo Deficiente – AMAI

CNPJ: 51.514.420/0001-27

Fundada em 19/11/1995

Inscrição na Prefeitura Municipal 11.912

Utilidade Pública Municipal – Decreto 2342 de 10.12.85

Utilidade Pública Federal – Decreto 50.517/61 de 01.12.93

Rua Gustavo Chiosi, s/nº - Chácara Dr. Lopes, Jau-SP | CEP: 17205-000 - Contatos: (14) 3628-2461 | (14) 32600-3262 | e-mail: [amaijausocial@gmail.com](mailto:amaijausocial@gmail.com)

## DESCRIÇÃO DO SERVIÇO:

Conforme a Tipificação Nacional dos Serviços Socioassistenciais, o Serviço de Proteção Social Especial para pessoas com deficiência, idosas e suas famílias, oferta o atendimento especializado às famílias com pessoas com deficiência e idosos com algum grau de dependência que tiveram suas limitações agravadas por violações de direitos.

### 1- IDENTIFICAÇÃO Nome/ Razão Social: Associação e Movimento Ao Indivíduo Deficiente-AMAI

Nº da Unidade: 01

Referenciado ao CREAS (Nº da Unidade): 352530966262

CNPJ: 51.514.420/0001-27

Endereço: Av. Gustavo Chiosi, nº      Bairro: Chácara Dr. Lopes

Cidade/ UF: Jau – São Paulo

Telefone: (14) 3621.2461

E-mail: [amaijausocial@gmail.com](mailto:amaijausocial@gmail.com)

Site: AMAIJAU.COM.BR

Instagram, outras redes: AMAI JAU

### 2- DIRETORIA DA INSTITUIÇÃO:

Presidente: Dagoberto do Nascimento Alasmar

Mandato da Atual Diretoria: 08 de janeiro de 2025 a 31 de dezembro de 2027

Profissão: Aposentado

CPF: 152.923.588-00    RG: 24.759.501-9

Telefone: 14 99731.6520

E-mail [dalasmar@gmail.com](mailto:dalasmar@gmail.com)



### 3- RECURSOS HUMANOS

#### 3.1 Equipe de Referência

Nome	Data de Admissão	Função	Carga Horária	Fonte Pagadora	Remuneração
Paulo Fernando Correia Pinto	07/12/2020	Psicólogo	30 horas	Termo Colaboração	R\$ 3,014,53
Ana Cláudia V Massucato Pavão	25/10/2021	Assist. Social	30 horas	Termo Colaboração.	R\$ 3.014,53
Marco Aurélio de Olioveira	03/10/2022	Faxineiro	30 horas	Emenda Parlamentar	R\$ 1.459,21
Elisangela Schiavon	18/12/2023	Cuidadora Social	40 horas	Termo Colaboração	R\$ 1.845,62
Gleidys Damasio Barbieri	01/08/2024	Orientadora Social	40 horas	Termo Colaboração	R\$ 1.845,62
Aguardando Nova Contratação	-----	Motorista	44 horas	Emenda Parlamentar	
Carlos Eduardo Fini	01/08/2024	Escriturário	40 horas	Emenda Parlamentar	R\$ 1.845,62
Fabiana Carla Jerônimo	05/11/2024	Cozinheira	40 horas	Emenda Parlamentar	R\$ 1.845,62
Ana Luiza J. Cerqueira	08/04/2025	Cozinheira	30 horas	Emenda Parlamentar	R\$ 1.384,22
Maria Ribeiro de Lima	15/04/2025	Cuidadora Social	40 horas	Emenda Parlamentar	R\$1.845,62
Debora Crespilho Spirandelli	03/04/2025	Orientadoraocial Hab. Em Música	40 horas	Emenda Parlamentar	R\$1.845,62
Ana Laura Altieri	03/04/2025	Orientador(a) Social com Habilidade em artes	40 horas	Emenda Parlamentar	R\$1.845,62

**\*\* Obs: O cuidador Marco Roberto de Moraes solicitou dispensa da entidade, encerrando a prestação de serviço em 31 de março de 2025, sendo contratada nova colaboradora com habilidade em música, bem como houve a contratação de uma orientadora com habilidade em artes e uma cuidadora social, estando faltando a contratação de um motorista, continuando o processo seletivo.**

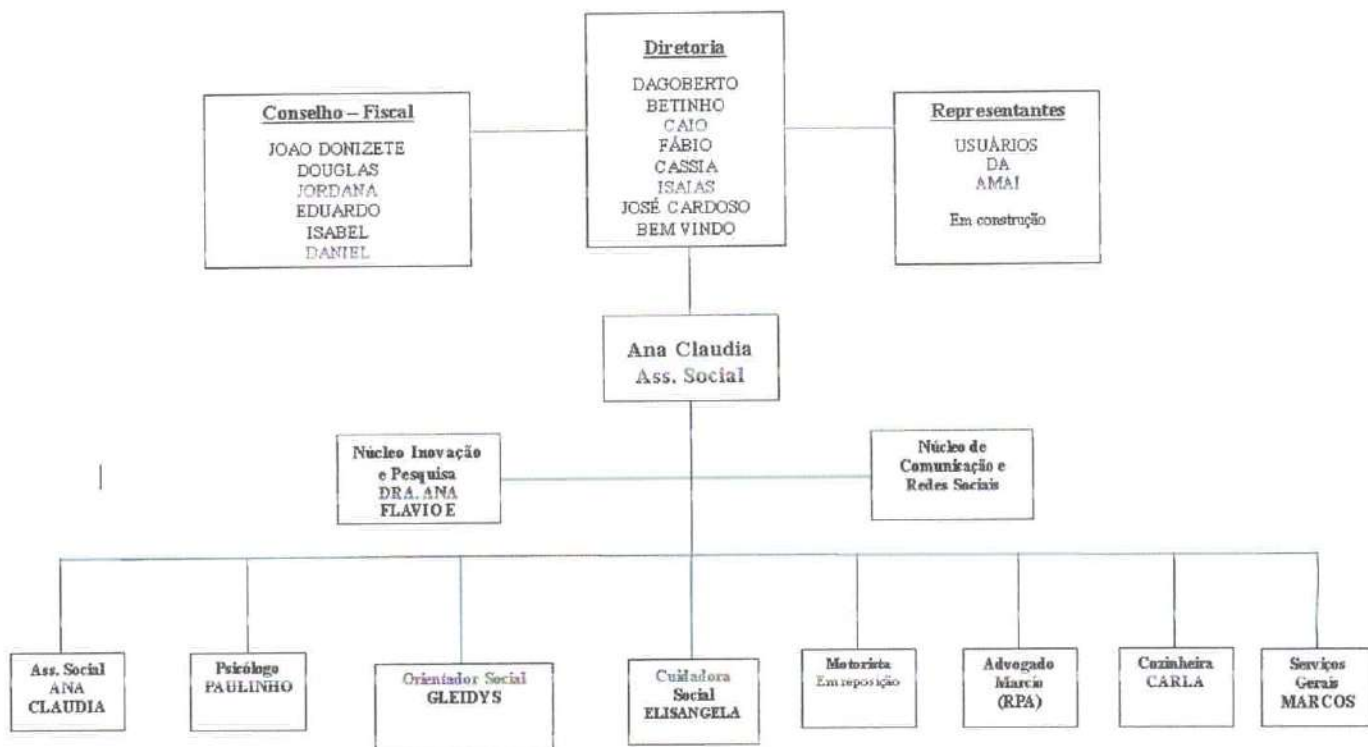

### 3.2 Voluntários e estagiários não remunerados em ABRIL DE 2025

Nº	Nome	Escolaridade Profissão	Carga horária semanal	Termo de Voluntariado (sim ou não)	Atividades desenvolvidas
01	<b>Geneci de Fátima F Betto</b>	Organização do Bazar	3 horas	sim	Separação e Cuidados com as Roupas do Bazar
02	<b>Ivone de Oliveira</b>	Organização do Bazar	3 horas	sim	Separação e Cuidados com as Roupas do Bazar
03	<b>Neide Aparecida Sartori Paes</b>	Organização do Bazar	3 horas	sim	Separação e Cuidados com as Roupas do Bazar
04	<b>Isabella Rocha Lima</b>	Vocalista	3 horas	sim	Participa da Banda da Amai/ Atividades Musicais
05	<b>Douglas da Rocha Lima</b>	Gestor Imobiliário	4 horas	sim	Atividades Musicais
06	<b>Renata Sofia Borges</b>	Fisioterapeuta	2 horas	sim	Atividades de Fisioterapia



Valorizando a vida com a vida

Associação e Movimento de Assistência

Fundada em 19/11/1985

Ao Indivíduo Deficiente – AMAI

Inscrição na Prefeitura Municipal 11.912

CNPJ: 51.514.420/0001-27

Utilidade Pública Municipal – Decreto 2342 de 10.12.85

Utilidade Pública Federal – Decreto 50.517/61 de 01.12.93

Rua Gustavo Chiosi s/n, Chácara Dr. Lopes, Jaú-SP | CEP: 17209-050 – Contatos: (14) 3926-2451 | (14) 99589-2162 | e-mail: [amaisocial@amai.com](mailto:amaisocial@amai.com)

## 4 APRESENTAÇÃO

O Estado brasileiro vem caminhando progressivamente, desde a promulgação da Constituição Federal de 1988, na consolidação de um sistema de proteção social de garantia de direitos de cidadania a partir da expansão das ofertas do campo da seguridade social integrada pelas áreas da Saúde, Previdência Social e Assistência Social.

Com vista a política pública de Assistência Social, a Lei Orgânica da Assistência Social traz como objetivo a proteção social, que visa à garantia da vida, à redução de danos e à prevenção da incidência de riscos, incluindo a habilitação e reabilitação das pessoas com deficiência e a promoção de sua integração à vida comunitária e a promoção da integração ao mercado de trabalho.

A Organização da Sociedade Civil – AMAI (Associação e Movimento de Assistência ao Indivíduo Deficiente) atua no município de Jaú desde 1985, com sede na Avenida Gustavo Chiosi s/no - Chácara Lopes. É uma entidade assistencial sem fins lucrativos que, conforme indica a Lei Orgânica de Assistência Social (LOAS), atua na Defesa e Garantia de Direitos às pessoas com deficiência, prestando serviços continuados, permanentes e planejados, além de executar programas e projetos “voltados prioritariamente para a defesa e efetivação dos direitos socioassistenciais; a construção de novos direitos; a promoção da cidadania; o enfrentamento das desigualdades sociais, e a articulação com órgãos públicos de defesa de direitos” (Art. 3º, §3).

Tem sua atuação prevista e regulamentada pela Lei Orgânica de Assistência Social LOAS/1993; na Política Nacional de Assistência Social – PNAS/2004; na Norma Operacional Básica do Sistema Único da Assistência Social – NOB/SUAS/2005 (atualização 2012); na NOB/RH/SUAS/2006 e na Tipificação Nacional dos Serviços Socioassistenciais do SUAS/ 2009, entre outras legislações e resoluções.

No âmbito do Sistema Único de Assistência Social (SUAS), as ações ofertadas pela AMAI, ou seja, o serviço direcionado às pessoas com deficiência se enquadra na esfera da Média Complexidade. E, conforme a Tipificação Nacional dos Serviços Socioassistenciais, o Serviço de Proteção Social Especial para pessoas com deficiência, idosas e suas famílias, oferta o atendimento especializado às famílias com pessoas com deficiência e idosos com algum grau de dependência que tiveram suas limitações agravadas por violações de direitos.

Portanto, é pautada nas legislações supracitadas, bem como resoluções e orientações técnicas, que a AMAI elabora e desenvolve suas ações, as quais têm a finalidade de promover a autonomia, a inclusão social e a melhoria da qualidade de vida dos usuários, bem como de suas famílias.

O trabalho da OSC busca desenvolver ações especializadas para a interrupção e superação das situações violadoras de direitos que contribuem para a intensificação da dependência, assegurar o direito à convivência familiar e comunitária e, a partir da identificação das demandas e necessidades, promover o acesso a benefícios, programas de transferência de renda e outros serviços socioassistenciais através de articulação com a rede de assistência, saúde, educação e do Sistema na Garantia de Direitos.

As ações da equipe técnica são fundamentadas no respeito ao protagonismo dos usuários e instrumentalizadas através da acolhida, escuta qualificada e estudo social e objetiva, através da articulação intersetorial, uma rede com posicionamento em favor da equidade e fortalecimento do convívio familiar, social e comunitário.

A diretoria da AMAI é composta por pessoas com deficiência ou não que são associados, que exercem os cargos de 01 Presidente, 01 Vice Presidente, 02 Diretores Secretários, 02 Diretores Financeiros, 01 Diretor Social e

Criatividade, 01 Diretor de Patrimônio e 03 Conselheiros Fiscais e seus respectivos suplentes. A eleição da Diretoria Executiva e Conselho Fiscal ocorre a cada 03 anos.

A estrutura física da AMAI conta com salas para atividades, todas com acessibilidade, inclusive com certificação AVCB, bem como micro-ônibus próprio da entidade que permitirá o transporte das pessoas com deficiência com grau de dependência de locomoção.

O imóvel da entidade é de propriedade do município de Jaú, contudo existe lei municipal que permitiu a concessão até o ano de 2035. O prédio conta com água, energia elétrica, telefone, gás, sendo feito pelos usuários um jardim da

entrada, com plantio de plantas, inclusive Girassol para melhorar o espaço física. Outrossim, estamos iniciando a pintura de todo o prédio, inclusive o chão, através de recursos próprios.

Pontuamos o espaço físico da entidade, através de uma forma descritiva: 01 sala para atendimento administrativo, 02 salas que são utilizadas pela parceira da entidade-AMU UNIMED para realizar atividades pedagógicas com os usuários que apresentam deficiência visual, 02 sala para atendimento psicossocial, 01 biblioteca, 01 sala para atividades ocupacionais ( artesanato, pintura), 01 sala de convivência, 01 refeitório, 01 sala para oficina esportiva, 01 cozinha, 01 lavanderia, 01 sala para coordenação, 01 despensa, 02 salas utilizadas para bazar, um banheiro com chuveiro, 01 piscina terapêutica com banheiros masculino e feminino com chuveiros e aparelhos de academia adaptado, ao redor, os quais serão transferidos para o pátio da entidade, de acordo com os recursos disponíveis.

### Planta Baixa da OSC:



PLANTA DE LAYOUT  
SEM ESCALA

LEGENDA		
01 - Diretoria (18,72 m²)	05 - WC Bazar ( 8,71 m²)	11 - Lavanderia (8,19 m²)
02 - Bazar I (32,67 m²)	06 - Refeitório (24,97 m²)	12 - Sala de Esportes (35,15 m²)
03 - Circulação (3,46 m²)	07 - Cozinha (33,05 m²)	13 - WC Feminino (5,16 m²)
04 - Bazar II (18,57 m²)	08 - Despensa (18,46 m²)	14 - WC Masculino (5,14 m²)
	09 - Sala de Música (27,20 m²)	15 - Sala de Jogos (13,11 m²)
	10 - Depósito (7,00 m²)	16 - Sala de Reuniões (33,51 m²)
		17 - Depósito I (5,79 m²)
		18 - Depósito II (6,18 m²)
		19 - Biblioteca (6,19 m²)
		20 - Assistência Social (14,15 m²)
		21 - Sala de Informática (34,41 m²)
		22 - Sala Recreativa (32,14 m²)

TÍTULO PLANTA DE LAYOUT	FOLHA PLANTA DE LAYOUT	FOLHA 01/01	
LOCAL JAU/SP	DATA 16/10/2022	ESCALA SEM ESCALA	



Segundo indica o IBGE (2022), a população de Jau chegou em 133.497 pessoas. No último CENSO, 28.707 pessoas com deficiência, sendo elas físicas e/ou intelectuais. Destas, 12.093 eram homens e 16.614 mulheres. No que se refere a deficiência<sup>3</sup>, 21.840 pessoas possuíam algum grau de deficiência visual, 5.732 com algum grau de deficiência auditiva, 8.192 com algum grau de deficiência motora e 1.532 com alguma deficiência intelectual. (IBGE, 2010).

Importante apontar, em 2021, o salário médio mensal era de 2,2 salários mínimos. A proporção de pessoas ocupadas em relação à população total era de 29,4%. Na comparação com os outros municípios do estado, ocupava as posições 293 de 645 e 160 de 645, respectivamente. Já na comparação com cidades do país todo, ficava na posição 1264 de 5570 e 640 de 5570, respectivamente. Considerando domicílios com rendimentos mensais de até meio salário mínimo por pessoa, tinha 25,9% da população nessas condições, o que o colocava na posição 609 de 645 dentre as cidades do estado e na posição 5243 de 5570 dentre as cidades do Brasil.

E assim como no resto do país, as pessoas com deficiência residentes no município também enfrentam inúmeras barreiras no exercício de sua cidadania e de seus direitos. Barreiras, que segundo a Lei 13.146, de 6 de julho de 2015, referem-se a “qualquer entrave, obstáculo, atitude ou comportamento que limite ou impeça a participação social da pessoa, bem como o gozo, a fruição e o exercício de seus direitos à acessibilidade, à liberdade de movimento e de expressão, à comunicação, ao acesso à informação, à compreensão, à circulação com segurança” e que são classificadas em cinco tipos de barreiras: as barreiras urbanísticas, sendo aquelas existentes nas vias e nos espaços públicos e privados abertos ao público ou de uso coletivo; as barreiras arquitetônicas: sendo as existentes nos edifícios públicos e privados; as barreiras nos transportes; as barreiras nas comunicações e na informação, sendo qualquer entrave, obstáculo, atitude ou comportamento que dificulte ou impossibilite a expressão ou o recebimento de mensagens e de informações por intermédio de sistemas de comunicação e de tecnologia da informação; as barreiras atitudinais, que tratam-se de atitudes ou comportamentos que impeçam ou prejudiquem a participação social da pessoa com deficiência em igualdade de condições e oportunidades com as demais pessoas, e as barreiras tecnológicas, sendo as que dificultam ou impedem o acesso da pessoa com deficiência às tecnologias. (BRASIL, 2015).

Além das barreiras supracitadas, as pessoas com deficiência podem estar mais suscetíveis a situações de violações de direitos e/ou violências, e estas podem se intensificar de acordo com a fragilidade vivida por esse segmento populacional, seja devido à ausência de rede de apoio; a laços familiares e comunitários rompidos ou inexistentes; sejam devido à ausência ou insuficiência de renda para manutenção da vida e de seus próprios cuidados, seja pelo grau de limitação e autonomia imposto pela própria deficiência. “Para Wanderer (2012, p. 155) as PCD estão mais suscetíveis à violência, pois encontram-se diretamente ligadas aos processos de discriminação, estigmatização e exclusão social, que ocorrem nas mais diversas relações e limitam seu desenvolvimento”. (Apud ANDRADE, p. 10, 2020).

Com vistas a encerrar ciclos de violência e/ou violações dos direitos da pessoa com deficiência e a fim de garantir e defender direitos sociais constitucionais é que a Associação e Movimento de Atendimento ao Indivíduo Deficiente (AMAI - JAU) trabalha, buscando efetivar a proteção e prevenção previstas no artigo quinto do capítulo dois da Lei Brasileira de Inclusão, que dispõe que “a pessoa com deficiência será protegida de toda forma de negligência, discriminação, exploração, violência, tortura, crueldade, opressão e tratamento desumano ou degradante.” (BRASIL, 2015).

Para tanto, a entidade, a partir de sua equipe técnica, busca garantir aos usuários a aquisição de seguranças, sendo elas:

- Segurança de Acolhida
- Ser acolhido em condições de dignidade em ambiente favorecedor da expressão e do diálogo;
- Ser estimulado a expressar necessidades e interesses;
- Ter reparados ou minimizados os danos por vivências de violações e riscos sociais;
- Ter sua identidade, integridade e história de vida preservadas;



Valorizando a vida como ela é

Associação e Movimento de Assistência

Ao Indivíduo Deficiente - Alívia

CNPJ: 51.514.420/0001-27

Fundada em 19/11/1995

Inscrição na Prefeitura Municipal 11.912

Utilidade Pública Municipal - Decreto 2342 de 10.12.95

Utilidade Pública Federal - Decreto 50.517/61 de 01.12.93

Rua Gustavo Chical, s/n, Chácara Dr. Lopes, Jd. GP | CEP: 17235-000 - Cordeiros | (14) 3328-2481 | (14) 33589-2562 | e-mail: [amaiasocial@amai.com](mailto:amaiasocial@amai.com)

- Ser orientado e ter garantida efetividade nos encaminhamentos.
- Segurança de Convívio Familiar ou Vivência Familiar, Comunitária e Social
- Ter assegurado o convívio familiar, comunitário e social;
- Ter acesso a serviços de outras políticas públicas setoriais, conforme necessidades.
- Segurança de Desenvolvimento de Autonomia Individual, Familiar e Social
- Ter vivência de ações pautadas pelo respeito a si próprio e aos outros, fundamentadas em princípios éticos de justiça e cidadania;
- Ter oportunidades de superar padrões violadores de relacionamento;
- Poder construir projetos pessoais e sociais e desenvolver a autoestima;
- Ter acesso à documentação civil;
- Ser ouvido para expressar necessidades e interesses;
- Poder avaliar as atenções recebidas, expressar opiniões e reivindicações;
- Alcançar autonomia, independência e condições de bem-estar;
- Ser informado sobre seus direitos e como acessá-los;
- Ter ampliada a capacidade protetiva da família e a superação das situações de violação de direitos;
- Vivenciar experiências que oportunizem relacionar-se e conviver em grupo, administrar conflitos por meio do diálogo, compartilhando modos não violentos de pensar, agir e atuar;
- Ter acesso a experiências que possibilitem lidar de forma construtiva com potencialidades e limites.
- Portanto, as seguranças aqui explicitadas, impactam de forma direta na vida dos usuários do serviço, bem como de suas famílias, buscando efetivar direitos humanos e sociais na construção de uma vida livre de explorações, opressões e violências, interferindo de modo benéfico no exercício de cidadania e de dignidade das pessoas atendidas pelo serviço.

## 5 OBJETIVO

### 5.1 Objetivo Geral

Garantir à pessoa com deficiência e suas famílias um espaço que fortaleça os vínculos sociais, grupais e familiares, executando ações que fortaleçam a autonomia e a inclusão social.

### 5.2 Objetivos específicos

- Promover a autonomia e a melhoria da qualidade de vida de pessoas com deficiência e idosas com dependência, seus cuidadores e suas famílias;
- Desenvolver ações especializadas para a superação das situações violadoras de direitos que contribuem para a intensificação da dependência;
- Prevenir o abrigo e a segregação dos usuários do serviço, assegurando o direito à convivência familiar e comunitária;
- Promover acessos a benefícios, programas de transferência de renda e outros serviços socioassistenciais, das demais políticas públicas setoriais e do Sistema de Garantia de Direitos;

- Articular 01(uma) ação em conjunto com o CREAS para atualização do cadastro único na Organização da Sociedade Civil – OSC durante o ano.
- Promover apoio às pessoas com deficiência e suas famílias visando o fortalecimento de vínculo social, familiar e comunitário;
- Construir o PIA – Plano Individual de Atendimento em conjunto com o CREAS e a rede de serviços, sendo as metas revistas no mínimo 01(uma) vez por ano;
- Contribuir para a viabilização e democratização do acesso à informação no sentido de que os usuários possam utilizá-la no fortalecimento de seus interesses.
- Incorporar e socializar o conhecimento das esferas sociais sobre a defesa de direitos, políticas sociais, ampliação da cidadania.

## 6 PÚBLICO ALVO:

6.1 **Meta pactuada:** Atender 20 usuários.

6.2 **Meta atendida em ABRIL/2025:** Atendemos 15 usuários, tendo em vista que uma usuária não compareceu durante o mês de abril, sendo que estamos aguardando referenciamento feito pelo CREAS Jaú para que possamos inserir novos usuários no serviço, conforme meta pactuada.

## 7 PERÍODO DE EXECUÇÃO: 01/04/2025 a 30/04/2025

7.1 **Dias e horário de atendimento:** De Segundas a Sextas Feiras, das 7:00 as 17 horas

## 8 RECURSOS

Origem Recurso	Valor	Saldo anterior	Valor gasto do mês atual (-) Pagos em MAIO/25	Devolução de Tarifa de Pacote (+)	Rendimento da Aplicação (+)	Saldo disponível
FEDERAL	R\$ 50.000,00	R\$ 41.933,73	R\$ 2.183,07	R\$ 0,00	R\$ 373,88	R\$ 40.124,54
<b>Total</b>	R\$ 50.000,00	R\$ 41.933,73	R\$ 2.183,07	R\$ 0,00	R\$ 373,88	R\$ 40.124,54

## 9 AÇÕES E ATIVIDADES DESENVOLVIDAS:

No mês de abril de 2025 as ações desenvolvidas pela equipe de referência da instituição – Amai- Associação e Movimento de Assistência Ao Indivíduo Deficiente, realizou atendimentos semanalmente, com refeições diárias (Café da Manhã, Almoço e Lanche da Tarde), contemplaram os objetivos propostos no “Plano de Trabalho 2025”, uma vez que, no mês de março o tema trabalhado, de acordo com o Plano, foi DIVERSIDADE, sendo realizadas atividades como atendimento social, projeto de beleza e Vida diária, Fisioterapia, Aniversariantes do mês, café da manhã/tarde, oficina inclusiva Aprendizagem de Braille, cardápio variado, reunião técnica, conectando ideias, construindo o saber, informática/tecnologia, oficina musical, educação continuada, passeio, projeto jardinagem, atendimento com Psicólogo, comemoração de Páscoa, bingo, culinária e atividades esportivas.

A equipe da AMAI procurou trabalhar em harmonia, buscando sempre o melhor para o usuário, realizando as várias atividades propostas no Plano de Trabalho, bem como estando atentos as solicitações e sugestões dos usuários para que o trabalho desenvolvido seja construído em conjunto e visando proporcionar atividades que proporcione aos usuários ampliar suas habilidades, tornando cada um, cada vez mais protagonistas de sua história.

Sendo assim, segue abaixo os dados quantitativos das ações/atividades realizadas:

MES: ABRIL DE 2025	
Ações/Atividade	Quantidade
Acolhida	01
Referenciamento	00
Atualização cadastral	02
Atendimento Psicossocial com usuários	00
Atendimento Psicossocial com as Famílias	00
Atendimento domiciliar (usuário ou familiar/cuidador)	01
Visitas Domiciliares (conhecer realidade ou busca-ativa)	01
Encaminhamento para o CREAS ou CRAS	00
Encaminhamento para atualização Cadastro Único – CAD UNICO	00
Encaminhamento para o INSS (BPC ou outros benefícios)	00
Encaminhamento para órgãos do Sistema de Garantia de Direitos – SGD Conselho Tutelar, Defensoria Pública, Ministério Público, Vara de Infância e Juventude, Delegacias, CEJUSC)	00
Encaminhamento para retirar Documentos Pessoais (RG, CPF, Título Eleitor)	00
Encaminhamento para Rede Municipal de Saúde	09
Encaminhamento para Rede Municipal de Educação	00
Fornecimento de benefícios materiais (passe de ônibus, uniforme)	00



Contato com a rede de serviços intersetorial ( Dentista e Exames Laboratoriais, Fundação Ed. Dr. Raul Bauab))	04
Contato com a rede de serviços socioassistencial	02
Elaboração do Plano de Acompanhamento Individual – PAI ou PIA ou PAF...	00
Acompanhamento do usuário no atendimento área da saúde	07
Reunião de equipe	01
Reunião de discussão de casos com Cras, Creas, Centro Pop (especificar)	00
Reunião com a Diretoria da Entidade	01
Participação em reuniões dos Conselhos de Direitos	00
<b>Ações Coletivas</b>	
Grupo socioassistencial	0
Reunião com as famílias	0
Encontros	00
Confraternização – Aniversariante do mês	01
Passeios	01
<b>Oficinas</b>	
Oficinas de Jogos (Dominó, Dama e Bocha)	11
Oficinas de artesanato	03
Oficina de Teatro	0
Oficina de Musica e Coral	11
Oficinas de informática e Uso de Tecnologia (Duas vezes na Semana)	03

**ATIVIDADES COLETIVAS****GRUPOS**

<b>AÇÃO: Atendimento Social</b>	
<b>OBJETIVO:</b> Proporcionar aos usuários do serviço momentos de acolhimento, escuta qualificada e orientação através do Atendimento Social, sempre que necessário, objetivando promover acessos a benefícios, programas de transferência de renda e outros serviços socioassistenciais, das demais políticas públicas setoriais e do Sistema de Garantia de Direitos.	
<b>Responsável:</b> Assistente Social da OSC	
<b>Local:</b> Espaço Físico da entidade e externo quando necessário	
<b>Nº participante:</b> Todos os usuários do serviço (15)	
<b>Período:</b> 01/04/2025 a 30/04/2025	

### DESENVOLVIMENTO:

Foi realizado, atendimentos social sempre que necessário, solicitados pelos usuários, a fim de levantar as demandas apresentadas pelos mesmo objetivando as intervenções necessárias, encaminhamentos, acompanhamentos e orientações, visando a garantia de direitos e a efetivação das pessoas com deficiência atendidas pela Entidade. Participação nas atividades realizadas na entidade, visando a complementação de informações pertinentes ao Serviço Social. Neste mês de abril foi também realizado atividade externa de acompanhamento de usuário.

### FOTOS:



### AÇÃO: Projeto da Beleza e Atividades de Vida Diária

**OBJETIVO:** Promover Apoio as Pessoas com Deficiência em suas atividades diárias

**Responsável:** Cuidadoras Sociais

**Local:** Espaço Físico da entidade

**PERÍODO-** 01/04/2025 a 30/04/2025

**Nº participante:** Todos os usuários do Serviço (15)

### DESENVOLVIMENTO

O Projeto foi desenvolvido a fim de proporcionar o bem-estar físico e emocional, elevando a auto estima, dos usuários de ambos os sexos, com cortes de cabelos e barbas e atividades de manicure e pedicure. Os trabalhos de Cuidados de Vida Diaria, também foram desenvolvidos individualmente, pela Cuidadora Social, conforme a necessidade de cada usuário do serviço, Higiêne Pessoal, Barbas, Banhos, cortes de unhas, separação de medicamentos, de uso contínuo, prescita pelo médico responsável e doações de roupas limpas. Foi realizado vários agendamentos e acompanhamentos à médicos especialistas e exames, na rede de saúde municipal e estadual, e acompanhamentos em dentista, no CEO, Centro de Especialidade Odontológica.

### FOTOS:

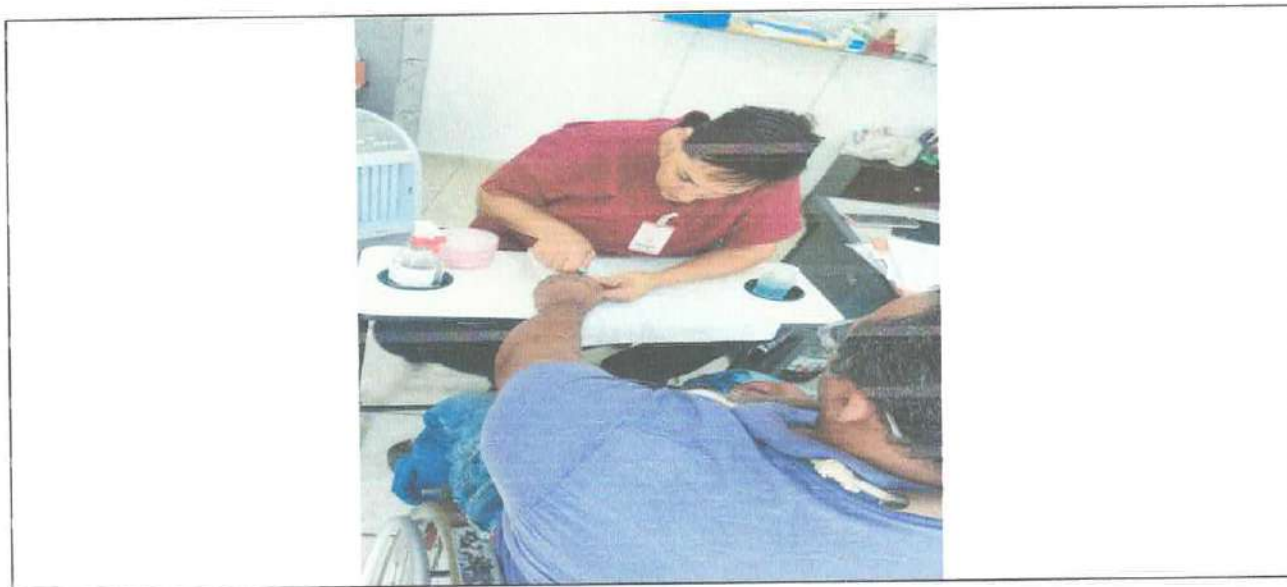

**AÇÃO: Atendimento de Fisioterapia**

**OBJETIVO:** Desenvolver atividades especializadas de fisioterapia para melhorar as condições de saúde dos usuários da entidade

**Responsável:** Fisioterapeuta Voluntária

**Local:** Espaço Físico da entidade (Prédio da Piscina Terapêutica)

**DIAS:** Dias 11, 18 e 25 de março de 2025

**Nº participante:** 06 usuários

**Período:** 01/04/2025 a 30/04/2025

**DESENVOLVIMENTO**

Através de uma profissional voluntária, a entidade buscou para os usuários especialmente aos deficientes físicos, atividades, através de exercícios físicos, trazendo a oportunidade de testar seus limites e potencialidades, a prevenção de enfermidades secundárias à sua deficiência, promover o alívio de dores, a melhora da mobilidade e a flexibilidade. O atendimento acontece as terças-feiras no período da manhã, contribuindo com melhorias para a qualidade de vida dos usuários.

**FOTOS**



### ACÇÃO: Confraternização dos Aniversariantes do Mês

**Objetivo:** Comemorar os aniversariantes do mês, fortalecendo assim a auto estima e a socialização

**Responsável:** Equipe da OSC

**Local:** Espaço Físico da entidade

**DIA:** 04 de abril de 2025, referente aniversariantes de março de 2025

**Nº participante:** 22 usuários, colaboradores e convidados

### DESENVOLVIMENTO

Foram momentos de confraternização entre os usuários, comemorando os aniversariantes do mês de março, garantindo assim o fortalecimento de vínculo social e comunitário. Os usuários almoçaram juntos e posteriormente, repartiram o bolo e desfrutaram da ação coletiva, estimulando a socialização e lazer. Neste evento social percebemos um fortalecimento de vínculos entre os usuários, colaboradores e convidados, sendo que uma oportunidade de maior confraternização entre todos.

### FOTOS



*[Handwritten signature]*



Associação e Movimento de Assistência  
Ao Indivíduo Deficiente - AMAI  
CNPJ: 51.514.420/0001-27

Fundada em: 19/11/1985  
Inscrição na Prefeitura Municipal: 11.912  
Utilidade Pública Municipal - Decreto 2342 de 10.12.85  
Utilidade Pública Federal - Decreto 50.517/61 de 01.12.93

Rua Gustavo Chiodi, s/n, Chácara Dr. Lopes, Jd. GP | CEP: 17208-052 - Contatos: (14) 3026-2401 | (14) 99909-2992 | e-mail: [amaiaassocia@gmail.com](mailto:amaiaassocia@gmail.com)

### **AÇÃO: Confraternização Café da Manhã e da Tarde**

**Objetivo:** Proporcionar alimentação saudável e diversificada aos usuários para no café da manhã e tarde, além de propiciar socialização entre usuários e colaboradores

**Responsável:** Cozinheira, Cuidadores e Orientadores Sociais

**Local:** Espaço Físico da entidade - Refeitório

**DIA:** 01/04/2025 a 30/04/2025

**Nº participante:** Todos os usuários

### **DESENVOLVIMENTO**

Todos os dias procuramos proporcionar momentos de confraternização entre os usuários e colaboradores, no momento do café da manhã, com oportunidade de fortalecimento de vínculos e socialização entre todos, fortalecendo os contatos sociais e cuidando da segurança alimentar dos usuários. O momento do café proporciona oportunidade de maior socialização dos participantes e equipe

### **FOTOS**



### **OFICINA INCLUSIVA APRENDIZAGEM DE BRAILLE**

**Objetivo:** Adquirir e ampliar o conhecimento em Braille

**Responsável:** Orientadora Social

**Local:** Espaço Interno da OSC

**Dias:** Todas as terças-feiras do mês de abril

**Nº participante:** 07 usuários

### DESENVOLVIMENTO

Compartilhar conhecimentos, tornando agentes multiplicadores de Braille, com material exclusivo da LEGO, proporcionado pela Instituição para Cegos Dorina Nowill, sendo que o Psicólogo e Orientadora Social fizeram curso para trabalhar com o respectivo material. Os trabalhos com braille continuam visando maior autonomia de leitura e escrita. A orientadora social tem utilizado de material reciclado para elaborar o material de ensino e treino de leitura.

### FOTOS



### AÇÃO: Alimentação com Cardápio Variado

**Objetivo:** Proporcionar alimentação diversificada aos usuários

**Responsável:** Cozinheiras

**Local:** Refeitório da entidade.

**Período:** 01/04/2025 a 30/04/2025

### DESENVOLVIMENTO:

Com o oferecimento de uma alimentação mais saudável possibilitamos melhor qualidade de vida aos usuários, disposição para a realização das atividades, bem como fortalecemos o sistema imune dos mesmos, melhorando a condição de saúde de todos, cuidando da saúde primária, sendo que através da coleta

de doação na feira municipal e o recebimento de alimentos do Programa Mesa Brasil, conseguimos sempre oferecer produtos alimentícios de excelente qualidade e com diversidade.

### FOTOS:



### REUNIÃO TÉCNICA

**Objetivo:** Planejar atividades e ações que visem promover a autonomia e a melhoria da qualidade de vida das pessoas com deficiência com dependência, seus cuidadores e seus familiares, em especial com foco no tema a ser trabalhado por todos neste mês- DIVERSIDADE, sendo que constantemente a equipe se reúne para analisar os trabalhos realizados e aqueles que estão para realizar.

**Responsável:** Assistente Social e Orientadoras Sociais

**Local:** Sala 04

**Nº participante:** 04 colaboradores

#### DESENVOLVIMENTO:

Foi realizada uma reunião mensal, com participação da Assistente Social e Educadoras Sociais, para análise do Plano de Trabalho referente ao mês de abril, bem como, troca de informações sobre as atividades realizadas na entidade, procurando sempre melhorar o planejamento e execução destas atividades. Outrossim, reuniões individuais com os colaboradores também foram realizadas, para tratar de situações pontuais com relação as atividades, com otimização do tempo. Merece destaque que estas reuniões são muito importantes para acompanhamento da realização das atividades propostas no plano de trabalho.

### FOTOS:



**FOTOS:**



## OFICINAS

### OFICINA CONECTANDO IDÉIAS

**OBJETIVO:** Promover apoio às pessoas com deficiência visando a oportunidade de manifestar seus pensamentos, tirar dúvidas e fazer novas sugestões, fomentando assim a participação dos usuários na construção de sua cidadania.

**Responsável:** Assistente Social e Orientadora Social da OSC e Palestrantes Lilian e Gabriel

**Local:** Espaço Físico da entidade

**Data:** 25 de abril de 2025

**Numero/participantes:** 19 participantes

### DESENVOLVIMENTO

Nesse dia houve uma roda de conversa sobre o tema do mês: DIVERSIDADE, uma reunião participativa com os usuários, sob a coordenação da assistente Social, Educadora Social e palestrantes, sendo que o tema foi amplamente discutido, oferecendo-se aos usuários a oportunidade de adquirir conhecimento e reflexão sobre o tema.

### FOTOS



### OFICINA CONSTRUINDO O SABER

**Objetivo:** Incorporar e socializar o conhecimento das esferas sociais sobre a defesa de direitos, políticas sociais, ampliação da cidadania.

**Responsável:** Orientadora Social

**Local:** Espaço Físico da entidade- Sala 04

Nº participante: 04 usuários

### DESENVOLVIMENTO:

A Oficina é dedicada a proporcionar que os usuários reflitam sobre o tema do mês e concomitantemente outras informações são acrescidas para ampliar o repertório de conhecimento, visando torná-los cada vez mais protagonistas de sua história de vida. Durante as conversas todos são estimulados a falar e assim há uma ampla contribuição e diversidade de pontos de vistas dos participantes.

### FOTOS



### OFICINA INFORMÁTICA/TECNOLOGIA

**Objetivo:** Desenvolver ações especializadas, através da inserção ao mundo digital, para a superação das situações violadoras de direitos que contribuem para a intensificação da dependência.

**Responsável:** Orientadora Social

**Local:** Espaço Físico da entidade sala 04

Nº participante: 05 usuários

### DESENVOLVIMENTO

A Oficina de Informática/tecnologia, visa oferecer conhecimentos e treinamentos no âmbito da computação e celulares, como pagamentos de contas, acessibilidade digital, para pessoas com deficiência visual, física e múltiplas, atendidas pela AMAI, buscando garantir a igualdade de oportunidades, prevista enquanto direito na Lei Brasileira de Inclusão, através da inclusão digital. Esta oficina tem atraído muito a atenção dos usuários, haja vista a necessidade crescente de utilização do celular e aplicativos.

### FOTOS:



### OFICINA MUSICAL

**Objetivo:** Assegurar aos usuários o acesso aos instrumentos musicais como forma de desenvolver talentos e aumentar a auto-estima.

**Responsável:** Educadora Social com habilidade em música

**Local:** Espaço Físico da entidade- sala de música

**Dias:** Todos os dias da semana

**Nº: participante. 09 usuários.**

### DESENVOLVIMENTO:

A Orientadora Social com habilidade em música, neste início de atividades, tem procurado conversar com os usuários para saber do interesse dos mesmos em relação a instrumentos musicais e canto, sendo que nesta oportunidade são introduzido informações sobre notas musicais e também o oferecimento de instrumentos como violão para início de aprendizagem. A entidade possui uma banda que semanalmente realiza ensaios para apresentações externas e neste mês de abril fez apresentação na FUNDAÇÃO EDUCACIONAL DE JAUÁ na “Noite de Talentos” daquela instituição de ensino.

### FOTOS:



### ATIVIDADE DE EDUCAÇÃO CONTINUADA

**Objetivo:** Proporcionar aos profissionais que trabalham na entidade, possam adquirir novos conhecimentos e atualizar as informações para melhor atender os usuários e desenvolver os trabalhos técnicos.

**Responsável:** Psicólogo

**Local:** Hospital Thereza Perlati

**Dias:** 23 de abril

**Nº participante:** 01- Psicólogo

#### DESENVOLVIMENTO

O Psicólogo da entidade participou de um evento promovido pelo Hospital Thereza Perlati, com o tema- 1º FÓRUM sobre Autismo- Projetos e Ações, visando ampliar o conhecimento sobre o assunto, bem como estar cada vez mais engajado nas políticas públicas municipais, visando o atendimento as pessoas com deficiência.

#### FOTO



### ATIVIDADE PASSEIOS-Pastelaria

**Objetivo:** Proporcionar aos usuários passeios pelas imediações da entidade, como forma de lazer

**Responsável:** Orientadoras Sociais da entidade

**Local:** Estabelecimento comercial próximo da AMAI

**Nº participante:** 09 usuários.

## DESENVOLVIMENTO

Os usuários realizaram um passeio até um estabelecimento comercial (Pastelaria) situado nas proximidades da AMAI e juntos passaram momentos de descontração, comeram pastel e interagiram com a comunidade, sendo momento de muita alegria para todos. Há uma alegria contagiante quando os usuários realizam estes passeios e nota-se o fortalecimento de vínculo dos mesmos, facilitando a convivência.

## FOTO



### ATIVIDADES DO PROJETO- JARDINAGEM

Objetivo: Realizar atividades de jardinagem em espaços próprios da entidade

Responsável: Orientadoras Sociais

Local: Entidade Amai

Nº participante: 09 usuários

## DESENVOLVIMENTO

As Orientadoras Sociais após explicações aos usuários da entidade, fizeram o plantio de sementes no espaço destinado a jardinagem da entidade, sendo que atividade em grupo e houve a manifestação da importância de se cuidar do meio ambiente, tendo em vista as alterações climáticas e também que as flores embelezam o local. A atividade proporciona maior sentimento de pertencimento dos usuários no espaço físico da entidade.

## FOTO



## ATENDIMENTO COM PSICÓLOGO

Objetivo: Realizar atendimento aos usuários da entidade para prestar informações, estabelecimento de acolhida e atualmente estamos atualizando os prontuários.

Responsável: Psicólogo

Local: Sala da entidade-

Dias: Diariamente usuários, estagiários uma vez por semana

Nº participante: 15 usuários

## DESENVOLVIMENTO

O Psicólogo da entidade fica a disposição dos usuários para prestar informações quando necessário, prestando auxílios pontuais e procurando estimular a melhor convivência na entidade. Outrossim, o Psicólogo da entidade tem supervisionado estagiários de psicologia das Universidades UNOESTE E FIJ, procurando assim difundir o conhecimento adquirido e abrindo espaço para inovações..O contato dos estagiários de Psicologia na entidade, tem o propósito de maior divulgação dos trabalhos e contato com a área acadêmica local.

## FOTO



## ATIVIDADE COMEMORATIVA- PASCOA

Objetivo: Comemorar datas do calendário cultural anual(Páscoa)

Responsável: Técnicos da OSC

Local: Sala de Atividades 04

Nº participante: 18 usuários, colaboradores e usuários

## DESENVOLVIMENTO

Os técnicos da entidade, realizaram as comemorações de Páscoa, onde os presentes refletiram sobre a data comemorativa e sua relação na sociedade, sendo que cada um expressou o que entende por PASCOA e depois cada um dos usuarios receberam um presente para levar em casa.

### FOTO



## OFICINA DE BINGO

Objetivo: Proporcionar momentos de socialização e atualmente estamos utilizando cartela em braille (confeccionada nas própria entidade) para os usuários com deficiência visual

Responsável: Orientadora e Cuidadora Social

Local: Sala da entidade(04)

Nº participante: 11 usuários

### DESENVOLVIMENTO

Nesse mês de abril foi realizado mais uma vez o Bingo, com cartelas enumeradas, com participação de todos os usuários presentes, e os deficientes visuais utilizaram cartelas em Braille, tornando o trabalho mais acessível aos deficientes visuais e fortalecendo a interação do grupo, proporcionando momentos de descontração, e o espírito de cooperação. Esta atividade é muito apreciada pelos usuários, gerando muitas desconcentração.

### FOTOS



## OFICINA DE CULINÁRIA

**Objetivo:** Proporcionar atividade relacionada a preparação de alimentos e com isto despertar cada vez mais nos usuários o sentimento de independência

**Responsável:** Orientadora Social, Cuidadora Social e Cozinheiras.

**Local:** Refeitório da entidade.

**Período:** Manhã

## DESENVOLVIMENTO

Esta oficina foi realizada, de maneira coletiva visando compartilhar conhecimentos básicos, sobre higienização de alimentos, preparos simples, receitas saudáveis, além de fomentar o planejamento dos usuários para a organização de sua rotina diária, também promoverá o acesso a atividades para geração de renda, a interação entre os colegas, proporcionar maior autonomia e independência aos usuários.

## FOTO

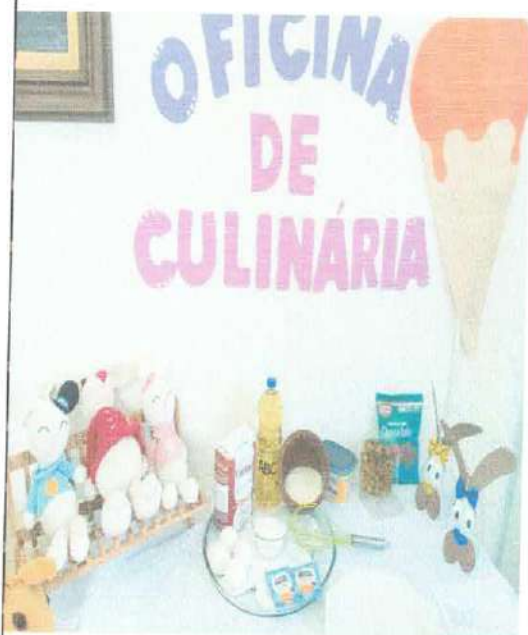

## OFICINA ESPORTE

**Objetivo:** Proporcionar atividades esportivas aos usuários

**Responsável:** Professor de Educação Física cedida pelo Município e Coordenação

**Local:** Espaço Físico da entidade

### DESENVOLVIMENTO:

Os esportes trabalhados foram a dama e xadrez, bocha adaptada, bem como atividades de alongamento no pátio da entidade, o que tem proporcionado muitos benefícios, segundo relatos dos usuários. O Professor de Educação Física procura sempre orientar a forma correta de fazer o exercício, bem como estimular e falar da importância destas atividades para a saúde corporal, bem como para a socialização.

### FOTOS:





Associação e Movimento de Assistência  
Ao Indivíduo Deficiente – AMAI  
CNPJ: 51.514.420/0001-27

Fundada em 13/11/1985

Inscrição na Prefeitura Municipal 11.912

Utilidade Pública Municipal – Decreto 2342 de 10.12.85

Utilidade Pública Federal – Decreto 50.517/61 de 01.12.93

Rua Gustavo Chacel, nº 11, Chácara Dr. Lopes, Jau-SP | CEP: 17206-050 – Contatos: (14) 3626-2461 | (14) 3606-2662 | e-mail: [amaliausocial@amail.com](mailto:amaliausocial@amail.com)

### 10-METAS INDICADORES:

OBJETIVO	META	INDICADOR	RESULTADOS ALCANÇADOS
Promover a autonomia e a melhoria da qualidade de vida de pessoas com deficiências idosas com dependência, seus cuidadores e suas famílias;	- Realizar no mínimo 02 (dois) tipos de atividades diárias com cada grupo de (até 15 usuários), incluindo oficinas e/ou grupos. (Oficinas de Esporte, Informática, Musical, Cores e Artes Culinária, e Oficina de Higiene e Auto Cuidado)	- Melhoria da qualidade de vida dos usuários. - Aumento da autonomia dos usuários. - Fortalecimento da convivência social e comunitária.	( ) Ultrapassou a meta ( X ) Cumpriu a meta ( ) Cumpriu parcialmente a meta ( ) Não atingiu a meta - justificar no item assegurar
Desenvolver ações especializadas para a superação das situações violadoras de direitos que contribuem para a intensificação da dependência;	- Realizar no mínimo 01 (um) grupo pela equipe técnica de referência do serviço (Assistente Social, Psicólogo, Orientador Social), por mês com grupos de até 20 usuários. (Grupo Psicossocial, Oficina de Leitura e Reflexão) - Participar de no mínimo 01 (uma) campanha de combate à violência contra pessoa com deficiência em conjunto com o CREAS e os órgãos de garantia e defesa de direitos. - Participar de no mínimo 01 (um) grupo pela equipe de referência do serviço (Assistente Social e Psicólogo), por mês com grupos de até 20 usuários (Oficina Construindo o Saber)	Garantia de acesso à informação sobre os direitos sociais. - Melhoria da qualidade de vida dos usuários.  - Redução dos agravos decorrentes de situações violadoras de direitos.	( ) Ultrapassou a meta ( ) Cumpriu a meta ( X ) Cumpriu parcialmente a meta ( ) Não atingiu a meta - justificar no item assegurar
	- Realizar no mínimo 02 (duas) palestras sobre os direitos sociais da pessoa com deficiência (com familiares e usuários) (Oficina Conectando Ideias e Oficina Controle Social- Reunião do Conselho Municipal da PCD)	- Aumento do acesso a informações - Aumento do acesso a programas sociais.	( ) Ultrapassou a meta ( X ) Cumpriu a meta ( ) Cumpriu parcialmente a meta ( ) Não atingiu a meta - justificar no item assegurar



Associação e Movimento de Assistência

Fundada em 19/11/1985

Ao Indivíduo Deficiente – AMAI

Inscrição na Prefeitura Municipal 11.912

Utilidade Pública Municipal – Decreto 2342 de 10.12.85

Utilidade Pública Federal – Decreto 50.517/61 de 01.12.93

CNPJ: 51.514.420/0001-27

Rua Gustavo Chassi, s/n, Chácara Dr. Lopes, Jau-SP | CEP: 17206-050 - Contatos: (14) 3626-2461 | (14) 96688-2662 | e-mail: [amaliausocial@gmail.com](mailto:amaliausocial@gmail.com)

<p>Prevenir o acolhimento e a segregação dos usuários do serviço, assegurando o direito à convivência familiar e comunitária;</p>	<p>Realizar no mínimo 01 (uma) confraternização entre os usuários e suas famílias durante o ano. (Confraternização dos Aniversariantes)</p> <p>- Realizar no mínimo 02 (dois) passeios durante o ano (Oficina Café Social e Oficina Trilhando Passos: Abril, Julho e Agosto)</p>	<p>- Fortalecimento da convivência familiar.</p> <p>- Fortalecimento da convivência social e comunitária.</p>	<p>( ) Ultrapassou a meta  <input checked="" type="checkbox"/> Cumpriu a meta          ( ) Cumpriu parcialmente a meta          ( ) Não atingiu a meta - justificar no item a seguir</p> <p>( ) Ultrapassou a meta  <input checked="" type="checkbox"/> Cumpriu a meta          ( ) Cumpriu parcialmente a meta          ( ) Não atingiu a meta - justificar no item a seguir</p>
<p>Promover acessos a benefícios, programas de transferência de renda e outros serviços socioassistenciais, das demais políticas públicas setoriais e do Sistema de Garantia de Direitos;</p>	<p>- Construir o PAF – Plano de Acompanhamento Familiar em conjunto com o CREAS e a rede de serviços, sendo as metas revisadas no mínimo 01(uma) vez por ano;</p> <p>- Articular 01(uma) ação em conjunto com o CREAS para atualização do cadastro único na Organização da Sociedade Civil – OSC durante o ano.</p>	<p>Aumento do cuidado com os usuários e com família para fortalecimento de sua função protetiva.</p> <p>- Aumento da autonomia dos usuários</p> <p>Aumento o acesso aos programas sociais.</p> <p>Ampliação o acesso à bens e serviços públicos ou privados</p>	<p>( ) Ultrapassou a meta          ( ) Cumpriu a meta          ( ) Cumpriu parcialmente a meta  <input checked="" type="checkbox"/> Não atingiu a meta - justificar no item a seguir</p> <p>( ) Ultrapassou a meta  <input checked="" type="checkbox"/> Cumpriu a meta          ( ) Cumpriu parcialmente a meta          ( ) Não atingiu a meta - justificar no item a seguir</p>

Handwritten signature and the number 32.



Associação e Movimento de Assistência

Fundada em 19/11/1985

Ao Indivíduo Deficiente – AIVA

Inscrição na Prefeitura Municipal 11.912

Utilidade Pública Municipal – Decreto 2342 de 10.12.85

CNPJ: 51.514.420/0001-27

Utilidade Pública Federal – Decreto 50.517/61 de 01.12.93

Rua Gustavo Chosi, s/n, Chácara Dr. Lopes, Jd. SP | CEP: 17208-050 – Contatos: (14) 3626-2461 | e-mail: [amailiausocial@gmail.com](mailto:amailiausocial@gmail.com)

<p>Promover apoio às famílias na tarefa de cuidar, visando à autonomia dos envolvidos e não somente cuidados de manutenção;</p>	<p>Realizar no mínimo 01 (uma) visita domiciliar às famílias durante o ano pela equipe técnica (Assistente Social e Psicólogo);</p> <p>Realizar visitas regulares às famílias que necessitam de apoio no domicílio. (frequência a ser determinada pela equipe técnica e de apoio no PAF – Plano de Acompanhamento Familiar)</p> <p><b>(Oficina de Atividades de Vida Diária)</b></p>	<p>Aquisição de habilidades para o cuidado da pessoa com deficiência</p> <p>Indicação da autonomia e melhora relacional nodomicílio</p> <p>Aumento o cuidado com a família para fortalecimento sua função protetiva.</p> <p>- Diminuição da sobrecarga dos cuidadores advinda do cuidado continuado à pessoas com deficiência</p>	<p>( ) Ultrapassou a meta ( X ) Cumpriu a meta ( ) Cumpriu parcialmente a meta ( ) Não atingiu a meta - justificar no item a seguir</p>
<p>Acompanhar o deslocamento e viabilizar o desenvolvimento do usuário no acesso aos serviços básicos, tais como: bancos, mercados, farmácias, conforme suas necessidades;</p>	<p>- Realizar 01(uma) ação semestral com cada usuário que possua compreensão da ação.</p> <p><b>(Oficina Fortalecendo Laços: Abril, Maio e Novembro)</b></p>	<p>- Melhoria da qualidade de vida familiar</p> <p>- Aumento da autonomia dos usuários.</p>	<p>( ) Ultrapassou a meta ( X ) Cumpriu a meta ( ) Cumpriu parcialmente a meta ( ) Não atingiu a meta - justificar no item a seguir</p>

Handwritten signature and initials in blue ink.



Associação e Movimento de Assistência

Ao Indivíduo Deficiente – AMAI

CNPJ: 51.514.420/0001-27

Fundada em 19/11/1985

Inscrição na Prefeitura Municipal 11.912

Utilidade Pública Municipal – Decreto 2342 de 10.12.85

Utilidade Pública Federal – Decreto 50.517/61 de 01.12.93

Rua Gustavo Chidai, s/n, Chácara Dr. Lopes, Jaú-SP | CEP: 17206-050 – Contatos: (14) 3628-2461 | (14) 99889-2982 | e-mail: [amaliausocial@gmail.com](mailto:amaliausocial@gmail.com)

## 10.1) JUSTIFICATIVA PARA O ALCANCE PARCIAL OU NÃO ALCANCE DAS METAS

### PROPOSTAS:

Justificamos que os itens mencionados parcialidades no cumprimento se dá em razão de que as ações/atividades, tem o prazo de realização superior à um mês do ano. Importante mencionar que a equipe tem trabalhado para melhorar cada dia mais a prestação de serviços.

### 10.2) PROPOSTAS PARA A SUPERAÇÃO:

Dar continuidade ao Trabalho proposto, inclusive, com esforço concentrado da equipe para estar se atualizando e criando estratégias de melhor atendimento das pessoas com deficiência que estão na entidade.

## 11) PONTOS POSITIVOS E NEGATIVOS:

### Pontos Positivos:

-Conseguimos alcançar as Metas Propostas.

-No mês de abril a OSC realizou a prestação de serviço, conforme Plano de Trabalho apresentado por ocasião do Termo de Colaboração firmado, e deu continuidade na execução das quatro Emendas Parlamentares Federais recebidas, proporcionando ampliação do atendimento aos usuários. Merece destaque que neste mês de abril a equipe foi ampliada com a contratação de mais duas orientadoras social, uma cuidadora social e uma cozinheira.

**Negativos:** A equipe não considera ter pontos negativos, pois, o Plano de Trabalho foi executado conforme planejado, proporcionando atendimento de qualidade aos usuários do serviço, lembrando que estamos no processo contínuo de construção de um serviço cada vez melhor para todos os usuários.

Jaú, 15 de maio de 2025

**Paulo Fernando Correa Pinto**  
CPF: 120.090.368-40  
Psicólogo - CRP 65.248/SP

**Ana Cláudia V Massucato Pavão**  
CPF 126.908.158.69  
Assistente Social CRESS 25.383-SP

Paulo Fernando Correa Pinto  
Psicólogo - CRP 65.248



Associação e Movimento de Assistência

Ao Indivíduo Deficiente – AMAI

CNPJ: 51.514.420/0001-27

Fundada em 19/11/1985

Inscrição na Prefeitura Municipal 11.912

Utilidade Pública Municipal – Decreto 2342 de 10.12.85

Utilidade Pública Federal – Decreto 50.517/61 de 01.12.93

Rua Gustavo Chicaí, s/n, Chácara Dr. Lopes, Jaú-SP | CEP: 17206-050 – Contatos: (14) 3628-2481 | (14) 99889-2982 | e-mail: [amaiasocial@gmail.com](mailto:amaiasocial@gmail.com)



## ANEXO I

### Lista dos Usuários



Associação e Movimento de Assistência

Ao Indivíduo Deficiente – AMAI

CNPJ: 51.514.420/0001-27

Fundada em 19/11/1985

Inscrição na Prefeitura Municipal 11.912

Utilidade Pública Municipal – Decreto 2342 de 10.12.85

Utilidade Pública Federal – Decreto 50.517/61 de 01.12.93

Rua Gustavo Chiodi, s/n, Chácara Dr. Lopes, Jau-SP | CEP: 17209-050 – Contatos: (14) 3826-2481 | (14) 99569-2882 | e-mail: [amaliausocial@gmail.com](mailto:amaliausocial@gmail.com)

### LISTA DOS USUÁRIOS

Nº	NOME	DN	NIS	Data de Ingresso	OBSERVAÇÃO
1	Ademilson P. Do Nascimento	26/12/1977	23790254637	Antes de 2019	
2	Angela Maria Scuciato	18/06/1975	12716942171	11/03/2025	
3	Carlos Eduardo Ramos	05/06/1972		10/03/2025	
4	Cleiton Fernando Lopes	18/07/1992	16204189841	Antes de 2019	
5	Daniela Alves da Cunha	24/06/1976	12754636163	Antes de 2019	
6	Eliana dos Santos	04/11/1975	20423188687	Antes de 2019	
7	Eliete Aparecia Lopes	12/03/1976	16100189276	Antes de 2019	
8	Isabel de Godói	20/03/1967	22014303354	Antes de 2019	
9	Jordana AP. Augusto	18/08/1987	16204073320	Antes de 2019	
10	Mariane Dangio Rocha	11/08/1985	20363680467	Antes de 2019	
11	Osmar Nunes	01/11/1972	12905636175	Antes de 2019	
12	Raquel Aguera Frason	24/06/1978	20658338786	22/01/2025	Não compareceu em Março/2025
13	Reinilson Ruas Santos	11/11/1970	4827891400	Antes de 2019	
14	Ricardo Aparecido Francisco	16/05/1979	12501986727	14/01/2025	
15	Sidney Webner dos Santos de Lima	30/12/2001	27179221940	02/07/2024	
16	Thayná Bonfim Silva Del Cassale	10/07/1995	23787014965	03/05/2023	

Observação- Estamos aguardando os profissionais do CREAS encaminhar novos usuários para o serviço na AMAI,