



Associação e Movimento de Assistência  
Ao Indivíduo Deficiente – AMAI  
CNPJ: 51.514.420/0001-27

Fundada em 19/11/1995  
Inscrição na Prefeitura Municipal 11.912  
Utilidade Pública Municipal – Decreto 2342 de 10.12.85  
Utilidade Pública Federal – Decreto 50.517/61 de 01.12.93

Rua Gustavo Chock, s/n, Chácara Dr. Lopes, Jd. SP | CEP: 17125-052 – Contatos: (14) 3228-2491 | (14) 32288-2262 | e-mail: [amaiasocial@gmail.com](mailto:amaiasocial@gmail.com)

# **ASSOCIAÇÃO E MOVIMENTO DE ASSISTÊNCIA AO INDIVÍDUO DEFICIENTE AMAI**



**SERVIÇO DE PROTEÇÃO SOCIAL ESPECIAL PARA PESSOAS COM  
DEFICIÊNCIA, IDOSAS E SUAS FAMÍLIAS (Deficiência Física, Visual,  
Auditiva e Múltiplas)**

**RELATORIO MENSAL DE ATIVIDADES  
TERMO DE COLABORAÇÃO 10897/2025**

**MÊS: MAIO/2025**



Associação e Movimento de Assistência  
Ao Indivíduo Deficiente – AMAI  
CNPJ: 51.514.420/0001-27

Fundada em 19/11/1995  
Inscrição na Prefeitura Municipal 11.912  
Utilidade Pública Municipal – Decreto 2342 de 10.12.85  
Utilidade Pública Federal – Decreto 50.517/61 de 01.12.93

Rua Gustavo Chiosi, s/n, Chácara Dr. Lopes, Jaú-SP | CEP: 17256-000 – Contatos: (14) 3628-2461 | (14) 94589-2382 | e-mail: [amaijausocial@gmail.com](mailto:amaijausocial@gmail.com)

## DESCRIÇÃO DO SERVIÇO:

Conforme a Tipificação Nacional dos Serviços Socioassistenciais, o Serviço de Proteção Social Especial para pessoas com deficiência, idosas e suas famílias, oferta o atendimento especializado às famílias com pessoas com deficiência e idosos com algum grau de dependência que tiveram suas limitações agravadas por violações de direitos.

**1- IDENTIFICAÇÃO Nome/ Razão Social:** Associação e Movimento Ao Indivíduo Deficiente-AMAI

**Nº da Unidade:** 01

**Referenciado ao CREAS (Nº da Unidade):** 352530966262

**CNPJ:** 51.514.420/0001-27

**Endereço:** Av. Gustavo Chiosi, snº      **Bairro:** Chácara Dr. Lopes

**Cidade/ UF:** Jaú – São Paulo

**Telefone:** (14) 3621.2461

**E-mail:** [amaijausocial@gmail.com](mailto:amaijausocial@gmail.com)

**Site:** AMAIJAU.COM.BR

**Instagram, outras redes:** AMAI JAU

## 2- DIRETORIA DA INSTITUIÇÃO:

**Presidente:** Dagoberto do Nascimento Alasmar

**Mandato da Atual Diretoria:** 08 de janeiro de 2025 a 31 de dezembro de 2027

**Profissão:** Aposentado

**CPF:** 152.923.588-00      **RG:** 24.759.501-9

**Telefone:** 14 99731.6520

**E-mail:** [dalasmar@gmail.com](mailto:dalasmar@gmail.com)



### 3- RECURSOS HUMANOS

#### 3.1 Equipe de Referência

Nome	Data de Admissão	Função	Carga Horária	Fonte Pagadora	Remuneração
Paulo Fernando Correia Pinto	07/12/2020	Psicólogo	30 horas	Termo Colaboração	R\$ 3,014,53
Ana Cláudia V Massucato Pavão	25/10/2021	Assist. Social	30 horas	Termo Colaboração.	R\$ 3.014,53
Marco Aurélio de Olieveira	03/10/2022	Faxineiro	30 horas	Emenda Parlamentar	R\$ 1.459,21
Elisangela Schiavon	18/12/2023	Cuidadora Social	40 horas	Termo Colaboração	R\$ 1.845,62
Aguardando Nova Contratação	-----	Orientadora Social	40 horas	Termo Colaboração	R\$ 1.845,62
Aguardando Nova Contratação	-----	Motorista	44 horas	Emenda Parlamentar	
Carlos Eduardo Fini	01/08/2024	Escriturário	40 horas	Emenda Parlamentar	R\$ 1.845,62
Fabiana Carla Jerônimo	05/11/2024	Cozinheira	40 horas	Emenda Parlamentar	R\$ 1.845,62
Ana Luiza J. Cerqueira	08/04/2025	Cozinheira	30 horas	Emenda Parlamentar	R\$ 1.384,22
Maria Ribeiro de Lima	15/04/2025	Cuidadora Social	40 horas	Emenda Parlamentar	R\$1.845,62
Aguardando nova contratação	-----	Orientadora Social Hab. Em Música	40 horas	Emenda Parlamentar	R\$1.845,62
Aguardando Nova Contratação	-----	Orientador(a) Social com Habilidade em artes	40 horas	Emenda Parlamentar	R\$1.845,62

**\*\* Obs: As cuidadores Débora Crespilho Spirandelli e Ana Laura Altieri pediram desligamento da entidade no dia 12 de maio do corrente ano. Outrossim, Gleidys Damasio Barbieri, pediu demissão da empresa no dia 12 de maio de 2025, estando faltando a contratação de um motorista, continuando o processo seletivo.**

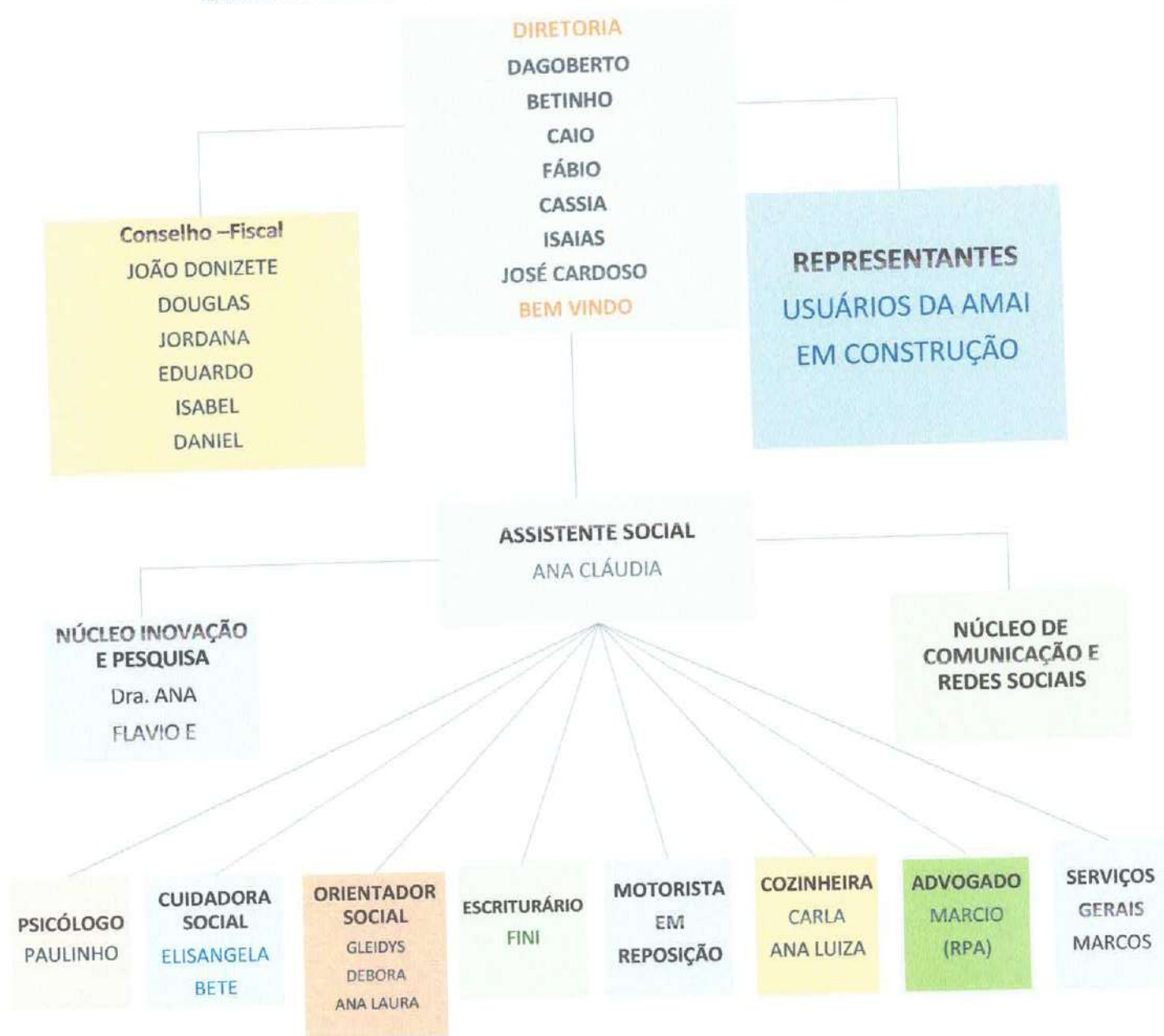

### 3.2 Voluntários e estagiários não remunerados em MAIO DE 2025

Nº	Nome	Escolaridade Profissão	Carga horária semanal	Termo de Voluntariado (sim ou não)	Atividades desenvolvidas
01	Geneci de Fátima F Betto	Organização do Bazar	3 horas	sim	Separação e Cuidados com as Roupas do Bazar
02	Ivone de Oliveira	Organização do Bazar	3 horas	sim	Separação e Cuidados com as Roupas do Bazar
03	Neide Aparecida Sartori Paes	Organização do Bazar	3 horas	sim	Separação e Cuidados com as Roupas do Bazar



04	Isabella Rocha Lima	Vocalista	3 horas	sim	Participa da Banda da Amai/ Atividades Musicais
05	Douglas da Rocha Lima	Gestor Imobiliário	4 horas	sim	Atividades Musicais
06	Renata Sofia Borges	Fisioterapeuta	2 horas	sim	Atividades de Fisioterapia

#### 4 APRESENTAÇÃO

O Estado brasileiro vem caminhando progressivamente, desde a promulgação da Constituição Federal de 1988, na consolidação de um sistema de proteção social de garantia de direitos de cidadania a partir da expansão das ofertas do campo da seguridade social integrada pelas áreas da Saúde, Previdência Social e Assistência Social.

Com vista a política pública de Assistência Social, a Lei Orgânica da Assistência Social traz como objetivo a proteção social, que visa à garantia da vida, à redução de danos e à prevenção da incidência de riscos, incluindo a habilitação e reabilitação das pessoas com deficiência e a promoção de sua integração à vida comunitária e a promoção da integração ao mercado de trabalho.

A Organização da Sociedade Civil – AMAI (Associação e Movimento de Assistência ao Indivíduo Deficiente) atua no município de Jaú desde 1985, com sede na Avenida Gustavo Chiosi s/no - Chácara Lopes. É uma entidade assistencial sem fins lucrativos que, conforme indica a Lei Orgânica de Assistência Social (LOAS), atua na Defesa e Garantia de Direitos às pessoas com deficiência, prestando serviços continuados, permanentes e planejados, além de executar programas e projetos “voltados prioritariamente para a defesa e efetivação dos direitos socioassistenciais; a construção de novos direitos; a promoção da cidadania; o enfrentamento das desigualdades sociais, e a articulação com órgãos públicos de defesa de direitos” (Art. 3o, §3).

Tem sua atuação prevista e regulamentada pela Lei Orgânica de Assistência Social LOAS/1993; na Política Nacional de Assistência Social – PNAS/2004; na Norma Operacional Básica do Sistema Único da Assistência Social - NOB/SUAS/2005 (atualização 2012); na NOB/RH/SUAS/2006 e na Tipificação Nacional dos Serviços Socioassistenciais do SUAS/ 2009, entre outras legislações e resoluções.

No âmbito do Sistema Único de Assistência Social (SUAS), as ações ofertadas pela AMAI, ou seja, o serviço direcionado às pessoas com deficiência se enquadra na esfera da Média Complexidade. E, conforme a Tipificação Nacional dos Serviços Socioassistenciais, o Serviço de Proteção Social Especial para pessoas com deficiência, idosas e suas famílias, oferta o atendimento especializado às famílias com pessoas com deficiência e idosos com algum grau de dependência que tiveram suas limitações agravadas por violações de direitos.

Portanto, é pautada nas legislações supracitadas, bem como resoluções e orientações técnicas, que a AMAI elabora e desenvolve suas ações, as quais têm a finalidade de promover a autonomia, a inclusão social e a melhoria da qualidade de vida dos usuários, bem como de suas famílias.

O trabalho da OSC busca desenvolver ações especializadas para a interrupção e superação das situações violadoras de direitos que contribuem para a intensificação da dependência, assegurar o direito à convivência familiar e comunitária e, a partir da identificação das demandas e necessidades, promover o acesso a benefícios, programas de transferência de renda e outros serviços socioassistenciais através de articulação com a rede de assistência, saúde, educação e do Sistema na Garantia de Direitos.

As ações da equipe técnica são fundamentadas no respeito ao protagonismo dos usuários e instrumentalizadas através da acolhida, escuta qualificada e estudo social e objetiva, através da articulação intersetorial, uma rede com posicionamento em favor da equidade e fortalecimento do convívio familiar, social e comunitário.



Associação e Movimento de Assistência  
Ao Indivíduo Deficiente – AMAI  
CNPJ: 51.514.420/0001-27

Fundada em 19/11/1995  
Inscrição na Prefeitura Municipal 11.912  
Utilidade Pública Municipal – Decreto 2342 de 10.12.85  
Utilidade Pública Federal – Decreto 50.517/61 de 01.12.93

Rua Gustavo Chiodi, s/n, Chácara Dr. Lopes, Jauá-DF | CEP: 13225-050 – Contatos: (14) 3528-2461 | (14) 32589-2962 | e-mail: [amaiausocial@gmail.com](mailto:amaiausocial@gmail.com)

A diretoria da AMAI é composta por pessoas com deficiência ou não que são associados, que exercem os cargos de 01 Presidente, 01 Vice Presidente, 02 Diretores Secretários, 02 Diretores Financeiros, 01 Diretor Social e

Criatividade, 01 Diretor de Patrimônio e 03 Conselheiros Fiscais e seus respectivos suplentes. A eleição da Diretoria Executiva e Conselho Fiscal ocorre a cada 03 anos.

A estrutura física da AMAI conta com salas para atividades, todas com acessibilidade, inclusive com certificação AVCB, bem como micro-ônibus próprio da entidade que permitirá o transporte das pessoas com deficiência com grau de dependência de locomoção.

O imóvel da entidade é de propriedade do município de Jauá, contudo existe lei municipal que permitiu a concessão até o ano de 2035. O prédio conta com água, energia elétrica, telefone, gás, sendo feito pelos usuários um jardim da entrada, com plantio de plantas, inclusive Girassol para melhorar o espaço física. Outrossim, estamos iniciando a pintura de todo o prédio, inclusive o chão, através de recursos próprios.

Pontuamos o espaço físico da entidade, através de uma forma descritiva: 01 sala para atendimento administrativo, 02 salas que são utilizadas pela parceira da entidade-AMU UNIMED para realizar atividades pedagógicas com os usuários que apresentam deficiência visual, 02 sala para atendimento psicossocial, 01 biblioteca, 01 sala para atividades ocupacionais ( artesanato, pintura), 01 sala de convivência, 01 refeitório, 01 sala para oficina esportiva, 01 cozinha, 01 lavanderia, 01 sala para coordenação, 01 despensa, 02 salas utilizadas para bazar, um banheiro com chuveiro, 01 piscina terapêutica com banheiros masculino e feminino com chuveiros e aparelhos de academia adaptado, ao redor, os quais serão transferidos para o pátio da entidade, de acordo com os recursos disponíveis.

## Planta Baixa da OSC:

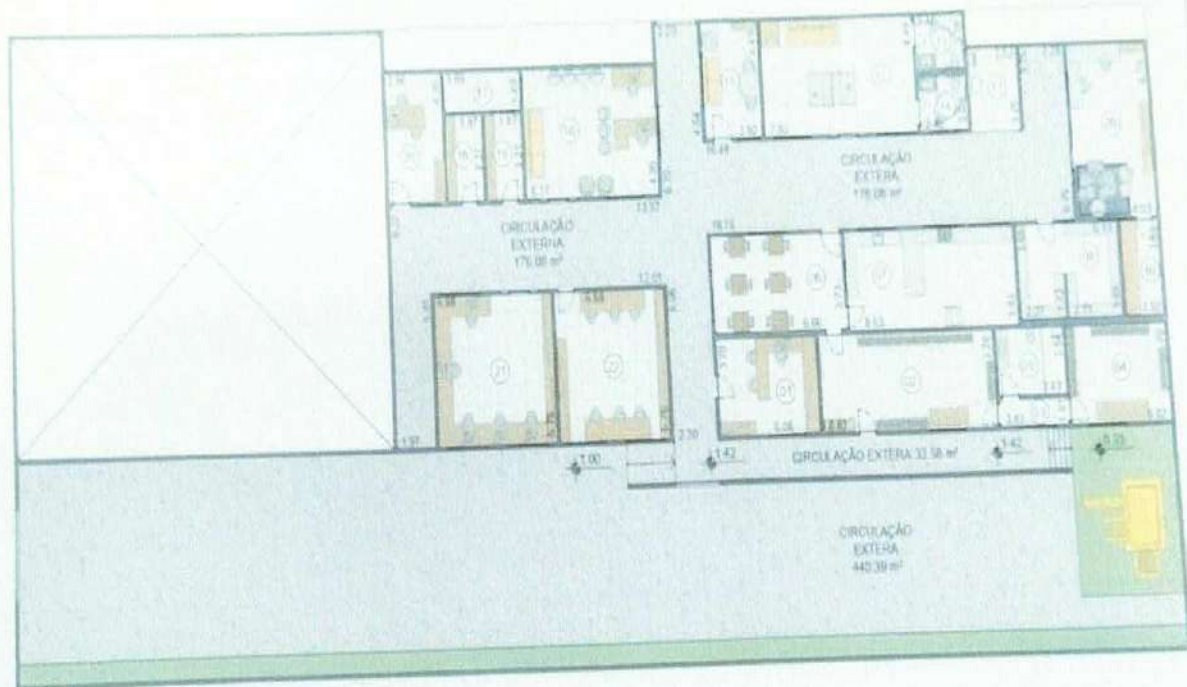

### PLANTA DE LAYOUT

SEM ESCALA

#### LEGENDA

01 - Diretoria (18,72 m²)  
02 - Bazar I (32,67 m²)  
03 - Circulação (3,46 m²)  
04 - Bazar II (18,57 m²)

05 - WC Bazar (8,71 m²)  
06 - Refeitório (24,97 m²)  
07 - Cozinha (33,05 m²)  
08 - Despensa (18,48 m²)  
09 - Sala de Música (27,20 m²)  
10 - Depósito (7,00 m²)

11 - Lavanderia (8,19 m²)  
12 - Sala de Esportes (35,15 m²)  
13 - WC Feminino (5,16 m²)  
14 - WC Masculino (5,14 m²)  
15 - Sala de Jogos (13,11 m²)  
16 - Sala de Reuniões (33,51 m²)

17 - Depósito I (5,79 m²)  
18 - Depósito II (6,18 m²)  
19 - Biblioteca (6,18 m²)  
20 - Assistência Social (14,15 m²)  
21 - Sala de Informática (34,41 m²)  
22 - Sala Recreativa (32,14 m²)

TÍTULO	FOLHA	FOLHA	
PLANTA DE LAYOUT	PLANTA DE LAYOUT	01 <sub>01</sub>	
LOCAL	DATA	ESCALA	
LAUSP	15/11/2022	SEM ESCALA	

Segundo indica o IBGE (2022), a população de Jaú chegou em 133.497 pessoas. No último CENSO, 28.707 pessoas com deficiência, sendo elas físicas e/ou intelectuais. Destas, 12.093 eram homens e 16.614 mulheres. No que se refere a deficiência, 21.840 pessoas possuíam algum grau de deficiência visual, 5.732 com algum grau de deficiência auditiva, 8.192 com algum grau de deficiência motora e 1.532 com alguma deficiência intelectual. (IBGE, 2010).

Importante apontar, em 2021, o salário médio mensal era de 2,2 salários mínimos. A proporção de pessoas ocupadas em relação à população total era de 29,4%. Na comparação com os outros municípios do estado, ocupava as posições 293 de 645 e 160 de 645, respectivamente. Já na comparação com cidades do país todo, ficava na posição 1264 de 5570 e 640 de 5570, respectivamente. Considerando domicílios com rendimentos mensais de até meio salário mínimo





por pessoa, tinha 25,9% da população nessas condições, o que o colocava na posição 609 de 645 dentre as cidades do estado e na posição 5243 de 5570 dentre as cidades do Brasil.

E assim como no resto do país, as pessoas com deficiência residentes no município também enfrentam inúmeras barreiras no exercício de sua cidadania e de seus direitos. Barreiras, que segundo a Lei 13.146, de 6 de julho de 2015, referem-se a “qualquer entrave, obstáculo, atitude ou comportamento que limite ou impeça a participação social da pessoa, bem como o gozo, a fruição e o exercício de seus direitos à acessibilidade, à liberdade de movimento e de expressão, à comunicação, ao acesso à informação, à compreensão, à circulação com segurança” e que são classificadas em cinco tipos de barreiras: as barreiras urbanísticas, sendo aquelas existentes nas vias e nos espaços públicos e privados abertos ao público ou de uso coletivo; as barreiras arquitetônicas: sendo as existentes nos edifícios públicos e privados; as barreiras nos transportes; as barreiras nas comunicações e na informação, sendo qualquer entrave, obstáculo, atitude ou comportamento que dificulte ou impossibilite a expressão ou o recebimento de mensagens e de informações por intermédio de sistemas de comunicação e de tecnologia da informação; as barreiras atitudinais, que tratam-se de atitudes ou comportamentos que impeçam ou prejudiquem a participação social da pessoa com deficiência em igualdade de condições e oportunidades com as demais pessoas, e as barreiras tecnológicas, sendo as que dificultam ou impedem o acesso da pessoa com deficiência às tecnologias. (BRASIL, 2015).

Além das barreiras supracitadas, as pessoas com deficiência podem estar mais suscetíveis a situações de violações de direitos e/ou violências, e estas podem se intensificar de acordo com a fragilidade vivida por esse segmento populacional, seja devido à ausência de rede de apoio; a laços familiares e comunitários rompidos ou inexistentes; sejam devido à ausência ou insuficiência de renda para manutenção da vida e de seus próprios cuidados, seja pelo grau de limitação e autonomia imposto pela própria deficiência. “Para Wanderer (2012, p. 155) as PCD estão mais suscetíveis à violência, pois encontram-se diretamente ligadas aos processos de discriminação, estigmatização e exclusão social, que ocorrem nas mais diversas relações e limitam seu desenvolvimento”. (Apud ANDRADE, p. 10, 2020).

Com vistas a encerrar ciclos de violência e/ou violações dos direitos da pessoa com deficiência e a fim de garantir e defender direitos sociais constitucionais é que a Associação e Movimento de Atendimento ao Indivíduo Deficiente (AMAI - JAU) trabalha, buscando efetivar a proteção e prevenção previstas no artigo quinto do capítulo dois da Lei Brasileira de Inclusão, que dispõe que “a pessoa com deficiência será protegida de toda forma de negligência, discriminação, exploração, violência, tortura, crueldade, opressão e tratamento desumano ou degradante.” (BRASIL, 2015).

Para tanto, a entidade, a partir de sua equipe técnica, busca garantir aos usuários a aquisição de seguranças, sendo elas:

- Segurança de Acolhida
- Ser acolhido em condições de dignidade em ambiente favorecedor da expressão e do diálogo;
- Ser estimulado a expressar necessidades e interesses;
- Ter reparados ou minimizados os danos por vivências de violações e riscos sociais;
- Ter sua identidade, integridade e história de vida preservadas;
- Ser orientado e ter garantida efetividade nos encaminhamentos.
- Segurança de Convívio Familiar ou Vivência Familiar, Comunitária e Social
- Ter assegurado o convívio familiar, comunitário e social;
- Ter acesso a serviços de outras políticas públicas setoriais, conforme necessidades.
- Segurança de Desenvolvimento de Autonomia Individual, Familiar e Social
- Ter vivência de ações pautadas pelo respeito a si próprio e aos outros, fundamentadas em princípios éticos de justiça e cidadania;





- Ter oportunidades de superar padrões violadores de relacionamento;
- Poder construir projetos pessoais e sociais e desenvolver a autoestima;
- Ter acesso à documentação civil;
- Ser ouvido para expressar necessidades e interesses;
- Poder avaliar as atenções recebidas, expressar opiniões e reivindicações;
- Alcançar autonomia, independência e condições de bem-estar;
- Ser informado sobre seus direitos e como acessá-los;
- Ter ampliada a capacidade protetiva da família e a superação das situações de violação de direitos;
- Vivenciar experiências que oportunizem relacionar-se e conviver em grupo, administrar conflitos por meio do diálogo, compartilhando modos não violentos de pensar, agir e atuar;
- Ter acesso a experiências que possibilitem lidar de forma construtiva com potencialidades e limites.
- Portanto, as seguranças aqui explicitadas, impactam de forma direta na vida dos usuários do serviço, bem como de suas famílias, buscando efetivar direitos humanos e sociais na construção de uma vida livre de explorações, opressões e violências, interferindo de modo benéfico no exercício de cidadania e de dignidade das pessoas atendidas pelo serviço.

## 5 OBJETIVO

### 5.1 Objetivo Geral

Garantir à pessoa com deficiência e suas famílias um espaço que fortaleça os vínculos sociais, grupais e familiares, executando ações que fortaleçam a autonomia e a inclusão social.

### 5.2 Objetivos específicos

- Promover a autonomia e a melhoria da qualidade de vida de pessoas com deficiência e idosas com dependência, seus cuidadores e suas famílias;
- Desenvolver ações especializadas para a superação das situações violadoras de direitos que contribuem para a intensificação da dependência;
- Prevenir o abrigamento e a segregação dos usuários do serviço, assegurando o direito à convivência familiar e comunitária;
- Promover acessos a benefícios, programas de transferência de renda e outros serviços socioassistenciais, das demais políticas públicas setoriais e do Sistema de Garantia de Direitos;
- Articular 01(uma) ação em conjunto com o CREAS para atualização do cadastro único na Organização da Sociedade Civil - OSC durante o ano.
- Promover apoio às pessoas com deficiência e suas famílias visando o fortalecimento de vínculo social, familiar e comunitário;
- Construir o PIA - Plano Individual de Atendimento em conjunto com o CREAS e a rede de serviços, sendo as metas revistas no mínimo 01(uma) vez por ano;
- Contribuir para a viabilização e democratização do acesso à informação no sentido de que os usuários possam utilizá-la no fortalecimento de seus interesses.



Valorizando a vida com ética

Rua Gustavo Chaves s/n, Chácara Dr. Lopes, Jauá-SP | CEP: 17226-030 – Contatos: (14) 3828-2401 | (14) 32989-2262 | e-mail: [amaiaassocia@gmail.com](mailto:amaiaassocia@gmail.com)

Associação e Movimento de Assistência  
Ao Indivíduo Deficiente – AMAI  
CNPJ: 51.514.420/0001-27

Fundada em 19/11/1995  
Inscrição na Prefeitura Municipal 11.912  
Utilidade Pública Municipal – Decreto 2342 de 10.12.85  
Utilidade Pública Federal – Decreto 50.517/61 de 01.12.93

➤ Incorporar e socializar o conhecimento das esferas sociais sobre a defesa de direitos, políticas sociais, ampliação da cidadania.

## 6 PÚBLICO ALVO:

6.1 **Meta pactuada:** Atender 20 usuários.

6.2 **Meta atendida em MAIO/2025:** Atendemos 15 usuários, tendo em vista que uma usuária não compareceu durante o mês de maio, sendo que estamos aguardando referenciamento feito pelo CREAS Jauá para que possamos inserir novos usuários no serviço, conforme meta pactuada, ressaltando que uma usuária, no dia 12 de maio do corrente ano, começou a utilizar a residência inclusiva na cidade de Lençóis Paulista.

## 7 PERÍODO DE EXECUÇÃO: 01/05/2025 a 31/05/2025

7.1 **Dias e horário de atendimento:** De Segundas a Sextas Feiras, das 7:00 as 17 horas

## 8 RECURSOS

Origem Recurso	Valor Mensal	Saldo anterior	Valor gasto do mês atual (-) Pagos em maio/25	Devolução de Tarifa de Pacote (+)	Rendimento da Aplicação (+)	Saldo disponível
Municipal	R\$ 14.800,00	R\$ 5.575,69	R\$ 16.181,65	R\$ 0,00	R\$ 9,16	R\$ 4.203,20
<b>Total</b>	R\$ 14.800,00	R\$ 5.575,69	R\$ 16.181,65	R\$ 0,00	R\$ 9,16	R\$ 4.203,20

## 9 AÇÕES E ATIVIDADES DESENVOLVIDAS:

No mês de MAIO de 2025 as ações desenvolvidas pela equipe de referência da instituição – Amai- Associação e Movimento de Assistência Ao Indivíduo Deficiente, realizou atendimentos semanalmente, com refeições diárias (Café da Manhã, Almoço e Lanche da Tarde), contemplaram os objetivos propostos no “Plano de Trabalho 2025”, uma vez que, no mês de março o tema trabalhado, de acordo com o Plano, foi FAMÍLIA, sendo realizadas atividades como atendimento social, projeto de beleza e vida diária, fisioterapia, aniversariantes



Valorizando a vida com dignidade

Associação e Movimento de Assistência

Ao Indivíduo Deficiente – AMAI

CNPJ: 51.514.420/0001-27

Fundada em 19/11/1985

Inscrição na Prefeitura Municipal 11.912

Utilidade Pública Municipal – Decreto 2342 de 10.12.85

Utilidade Pública Federal – Decreto 50.517/61 de 01.12.93

Rua Gustavo Chivali, s/n, Chácara Dr. Lopes, Jd. SP | CEP: 17205-000 – Contatos: (14) 3828-2461 | (14) 95989-2282 | e-mail: [amaiausocia@gmail.com](mailto:amaiausocia@gmail.com)

do mês, café da manhã/tarde, oficina inclusiva aprendizagem de braille, cardápio variado, reunião técnica, construindo o saber, oficina musical, educação continuada, passeios, chamada de vídeo a ex-usuário da AMAI, atendimento com Psicólogo, braille na fundação Dr Raul Bauab, roda de conversa sobre o tema do mês, atividades esportivas, atividade de vida diária- uso de bengala, artesanato, comemoração do aniversário da entidade, acompanhamento usuária em outro serviço(Residência terapêutica), orientações de saúde, atividade de despedida de usuária, ação para obtenção de utensílios de cozinha, reunião do Conselho Municipal da Pessoa com Deficiência.

A equipe da AMAI procurou trabalhar em harmonia, buscando sempre o melhor para o usuário, realizando as várias atividades propostas no Plano de Trabalho, bem como estando atentos as solicitações e sugestões dos usuários para que o trabalho desenvolvido seja construído em conjunto e visando proporcionar atividades que proporcione aos usuários ampliar suas habilidades, tornando cada um, cada vez mais protagonistas de sua história.

Sendo assim, segue abaixo os dados quantitativos das ações/atividades realizadas:

MES: MAIO DE 2025	
Ações/Atividade	Quantidade
Acolhida	02
Referenciamento	00
Atualização cadastral	03
Atendimento Psicossocial com usuários	00
Atendimento Psicossocial com as Famílias	00
Atendimento domiciliar (usuário ou familiar/cuidador)	01
Visitas Domiciliares (conhecer realidade ou busca-ativa)	02
Encaminhamento para o CREAS ou CRAS	00
Encaminhamento para atualização Cadastro Único – CAD UNICO	00
Encaminhamento para o INSS (BPC ou outros benefícios)	00
Encaminhamento para órgãos do Sistema de Garantia de Direitos – SGD Conselho Tutelar, Defensoria Pública, Ministério Público, Vara de Infância e Juventude, Delegacias, CEJUSC)	00
Encaminhamento para retirar Documentos Pessoais (RG, CPF, Título Eleitor)	00
Encaminhamento para Rede Municipal de Saúde	09
Encaminhamento para Rede Municipal de Educação	00
Fornecimento de benefícios materiais (passe de ônibus, uniforme)	00
Contato com a rede de serviços intersetorial ( Dentista e Exames Laboratoriais, Fundação Ed. Dr. Raul Bauab))	04
Contato com a rede de serviços socioassistencial	02



Elaboração do Plano de Acompanhamento Individual – PAI ou PIA ou PAF...	00
Acompanhamento do usuário no atendimento área da saúde	06
Reunião de equipe	01
Reunião de discussão de casos com Cras, Creas, Centro Pop (especificar)	00
Reunião com a Diretoria da Entidade	01
Participação em reuniões dos Conselhos de Direitos	01
<b>Ações Coletivas</b>	
Grupo socioassistencial	0
Reunião com as famílias	0
Encontros	00
Confraternização – Aniversariante do mês	01
Passeios	01
<b>Oficinas</b>	
Oficinas de Jogos (Dominó, Dama e Bocha)	07
Oficinas de artesanato	03
Oficina de Teatro	0
Oficina de Musica e Coral	06
Oficinas de informática e Uso de Tecnologia (Duas vezes na Semana)	02

**ATIVIDADES COLETIVAS****GRUPOS**

<b>AÇÃO: Atendimento Social</b>
<b>OBJETIVO:</b> Proporcionar aos usuários do serviço momentos de acolhimento, escuta qualificada e orientação através do Atendimento Social, sempre que necessário, objetivando promover acessos a benefícios, programas de transferência de renda e outros serviços socioassistenciais, das demais políticas públicas setoriais e do Sistema de Garantia de Direitos.
<b>Responsável:</b> Assistente Social da OSC
<b>Local:</b> Espaço Físico da entidade e externo quando necessário
<b>Nº participante:</b> Todos os usuários do serviço (15)
<b>Período:</b> 01/05/2025 a 31/05/2025
<b>DESENVOLVIMENTO:</b>
Foi realizado, atendimentos social sempre que necessário, solicitados pelos usuários, a fim de levantar as demandas apresentadas pelos mesmo objetivando as intervenções necessárias, encaminhamentos, acompanhamentos e orientações, visando a garantia de direitos e a efetivação das pessoas com deficiência atendidas pela Entidade. Participação nas atividades realizadas na entidade, visando a complementação de informações pertinentes ao Serviço Social, sempre buscando prestar atendimento de qualidade a todos.



Associação e Movimento de Assistência

Ao Indivíduo Deficiente – AMAI

CNPJ: 51.514.420/0001-27

Fundada em 19/11/1985

Inscrição na Prefeitura Municipal 11.912

Utilidade Pública Municipal – Decreto 2342 de 10.12.85

Utilidade Pública Federal – Decreto 50.517/81 de 01.12.93

Rua Gustavo Chaves s/n, Chácara Dr. Lopes, Jaboá-DF | CEP: 17205-030 – Contatos: (14) 3328-2491 | (14) 33589-2362 | e-mail: amajuauxilia@gmail.com

### FOTOS:



### AÇÃO: Projeto da Beleza e Atividades de Vida Diária

**OBJETIVO:** Promover Apoio as Pessoas com Deficiência em suas rotinas diárias

**Responsável:** Cuidadoras Sociais

**Local:** Espaço Físico da entidade

**PERÍODO-** 01/05/2025 a 31/05/2025

**Nº participante:** Todos os usuários do Serviço (15)

### DESENVOLVIMENTO

O Projeto foi desenvolvido a fim de proporcionar o bem-estar físico e emocional, elevando a auto estima, dos usuários de ambos os sexos, com cortes de cabelos e barbas e atividades de manicure e pedicure. Os trabalhos de Cuidados de Vida Diaria, também foram desenvolvidos individualmente, pelas Cuidadoras Sociais, conforme a necessidade de cada usuário do serviço, Higiêne Pessoal, Barbas, Banhos, cortes de unhas, separação de medicamentos, de uso contínuo, prescита pelo médico responsável e doações de roupas limpas. Foi realizado vários agendamentos e acompanhamentos à médicos especialistas e exames, na rede de saúde municipal e estadual, e acompanhamentos em dentista, no CEO, Centro de Especialidade Odontológica.

### FOTOS:



**AÇÃO: Atendimento de Fisioterapia**

**OBJETIVO:** Desenvolver atividades especializadas de fisioterapia para melhorar as condições de saúde dos usuários da entidade

**Responsável:** Fisioterapeuta Voluntária

**Local:** Espaço Físico da entidade (Prédio da Piscina Terapêutica)

**Nº participante:** 06 usuários

**Período:** Terças-feiras

**DESENVOLVIMENTO**

Através de uma profissional voluntária, a entidade buscou para os usuários especialmente aos deficientes físicos, atividades, através de exercícios físicos, trazendo a oportunidade de testar seus limites e potencialidades, a prevenção de enfermidades secundárias à sua deficiência, promover o alívio de dores, a melhora da mobilidade e a flexibilidade. O atendimento acontece as terças-feiras no período da manhã, contribuindo com melhorias para a qualidade de vida dos usuários. A profissional baseia seu atendimento as características e demanda dos usuários.



**AÇÃO: Confraternização dos Aniversariantes do Mês**

**Objetivo:** Promover a comemoração coletiva dos aniversariantes do mês e estimular a socialização e auto estima elevada

**Responsável:** Equipe da OSC

**Local:** Espaço Físico da entidade

**DIA:** 02 de maio de 2025

**Nº participante:** 22 usuários, colaboradores e convidados

**DESENVOLVIMENTO**

Foram momentos de confraternização entre os usuários, comemorando os aniversariantes do mês de abril, garantindo assim o fortalecimento de vínculo social e comunitário. Os usuários almoçaram juntos e posteriormente, repartiram o bolo e desfrutaram da ação coletiva, estimulando a socialização e lazer. Neste evento social percebemos um fortalecimento de vínculos entre os usuários, colaboradores e convidados, sendo que uma oportunidade de maior confraternização entre todos.

**FOTOS**



**AÇÃO: Confraternização Café da Manhã e da Tarde**

**Objetivo:** Oferecer alimentação saudável e diversificada aos usuários

**Responsável:** Cozinheira, Cuidadores e Educadores Sociais

**Local:** Espaço Físico da entidade - Refeitório

**DIA:** 01/05/2025 a 31/05/2025

**Nº participante:** Todos os usuários

### DESENVOLVIMENTO

Todos os dias procuramos proporcionar alimentação aos usuários, sendo que neste momento os colaboradores, no momento do café da manhã, tem a oportunidade de fortalecer os vínculos e socialização entre todos, fortalecendo os contatos sociais e cuidando da segurança alimentar de todos.

### FOTOS



### OFICINA INCLUSIVA APRENDIZAGEM DE BRAILE

**Objetivo:** Compartilhar conhecimentos, tornando agentes multiplicadores dos ensinamentos de Braille, com conceitos de leitura e escrita, citando a história da criação do método Braille e suas particularidades e a composição das células, para depois formar as palavras, proporcionando mais independência das pessoas com deficiência visual e o conhecimento desta escrita para as pessoas que não são deficientes visuais, proporcionando mais integração entre todos.

**Responsável:** Orientadora e Cuidadora Social

**Local:** Espaço Interno da OSC

**Dias:** Terças-feiras de manhã

**Nº participante:** 07 usuários

### DESENVOLVIMENTO

Compartilhar conhecimentos, tornando agentes multiplicadores de Braille, com material exclusivo da LEGO, proporcionado pela Instituição para Cegos Dorina Nowill, sendo que foram confeccionados material para utilização do braille, com produtos reciclados. Os trabalhos com braille continuam visando maior autonomia de leitura e escrita, com ampliação e enriquecimento do conhecimento.

### FOTOS





Associação e Movimento de Assistência  
Ao Indivíduo Deficiente - AMAI  
CNPJ: 51.514.420/0001-27

Fundada em 19/11/1935  
Inscrição na Prefeitura Municipal 11.912  
Utilidade Pública Municipal - Decreto 2542 de 10.12.85  
Utilidade Pública Federal - Decreto 50.517/61 de 01.12.93

Rua Gustavo Chaves, s/n, Chácara Cr. Lopes, Jau-SP | CEP: 17225-000 - Contatos: (14) 3328-2481 | (14) 3298-2682 | e-mail: [amaiausocial@gmail.com](mailto:amaiausocial@gmail.com)



### AÇÃO: Alimentação com Cardápio Variado

**Objetivo:** Oferecer alimentação diversificada e saudável para os usuários.

**Responsável:** Cozinheiras

**Local:** Refeitório da entidade.

**Período:** 01/05/2025 a 31/05/2025

### DESENVOLVIMENTO:

Com o oferecimento de uma alimentação mais saudável possibilitamos melhor qualidade de vida aos usuários, disposição para a realização das atividades, bem como fortalecemos o sistema imune dos mesmos, melhorando a condição de saúde de todos, cuidando da saúde primária e fortalecendo a segurança alimentar.

### FOTOS:



## REUNIÃO TÉCNICA

**Objetivo:** Planejar atividades e ações que visem promover a autonomia e a melhoria da qualidade de vida das pessoas com deficiência com dependência, seus cuidadores e seus familiares, em especial com foco no tema a ser trabalhado por todos neste mês- FAMÍLIA, sendo que constantemente a equipe se reúne para analisar os trabalhos realizados e aqueles que estão para realizar.

**Responsável:** Equipe de referência da entidade.

**Local:** Sala da entidade.

**Nº participante:** 04 colaboradores

## DESENVOLVIMENTO:

Foi realizada uma reunião mensal, com participação da Assistente Social, Psicólogo, Cuidadora e Educadora Social, para análise do Plano de Trabalho referente ao mês de maio, bem como, troca de informações sobre as atividades realizadas na entidade, procurando sempre melhorar o planejamento e execução destas atividades. Outrossim, reuniões individuais com os colaboradores também foram realizadas, para tratar de situações pontuais com relação as atividades, com otimização do tempo.

## FOTOS:



## OFICINA CONSTRUINDO O SABER

**Objetivo:** Incorporar e socializar o conhecimento das esferas sociais sobre a defesa de direitos, políticas sociais, ampliação da cidadania.

**Responsável:** Advogado da entidade.

**Local:** Espaço Físico da entidade- Sala 04

**Nº participante:** 17 pessoas, entre usuários, colaboradores e diretoria.

### DESENVOLVIMENTO:

A Oficina contou com a presença do advogado da entidade, que explanou sobre as relações interpessoais na entidade, bem como direitos e deveres das pessoas com deficiência. Foi uma oportunidade de troca de informações entre o advogado, usuários e colaboradores da entidade, ocorrendo muita interação e diversidade de assuntos.

### FOTOS



## OFICINA MUSICAL

**Objetivo:** Assegurar aos usuários o acesso aos instrumentos musiciais como forma de desenvolver talentos e aumentar a auto-estima.

**Responsável:** Educadora Social com habilidade em música e voluntário

**Local:** Espaço Físico da entidade- sala de música

**Dias:** Todos os dias da semana

**Nº: participante 07 usuários**

### DESENVOLVIMENTO:

A Educadora Social com habilidade em música e o voluntário Douglas, tem procurado conversar com os usuários para saber do interesse dos mesmos em relação a instrumentos musiciais e canto, sendo que nesta oportunidade são introduzido informações sobre notas musicais e também o oferecimento de instrumentos como violão para início de aprendizagem. A entidade possui uma banda que semanalmente realiza ensaios para apresentações externas e estimula os usuários a se dedicarem a aprendizagem do uso dos instrumentos para ingressarem na referida banda, que representa a entidade.

### FOTOS:



*(Handwritten signatures)*

### ATIVIDADE DE EDUCAÇÃO CONTINUADA

**Objetivo:** Proporcionar aos profissionais que trabalham na entidade, possam adquirir novos conhecimentos e atualizar as informações para melhor atender os usuários e desenvolver os trabalhos técnicos.

**Responsável:** Psicólogo

**Local:** Sala de atendimento do Psicólogo

**Nº participante:** 01- Psicólogo

### DESENVOLVIMENTO

O Psicólogo da entidade tem procurado atualizar e adquirir novos conhecimentos para melhorar, cada vez mais, o atendimento dos usuários da entidade, sendo que através de leitura e assistindo vídeos através do youtube adquire novos conhecimento. Esta aprendizagem continuada torna o serviço mais eficiente e inovador.

### FOTO



### ATIVIDADE PASSEIOS( PRAÇA DO MUSEU)

**Objetivo:** Proporcionar aos usuários maior integração com a comunidade e conhecimento de espaços públicos que possibilitam mais socialização.

**Responsável:** Cuidadoras Sociais da entidade

**Local:** Praça do Museu municipal, situado nas proximidades da OSC

**Nº participante:** 09 usuários.

## DESENVOLVIMENTO

Os usuários realizaram um passeio até a praça do museu, situada nas proximidades da AMAI e juntos passaram momentos de descontração e socialização, oportunidade que conversaram bastante, interagindo sempre com as demais pessoas que encontraram pelo trajeto e que estavam no local.

### FOTO



### AÇÃO- CHAMADA DE VÍDEO COM EX- USUÁRIO DO SERVIÇO

Objetivo: Manter contato com ex- usuário que está em residência terapêutica na cidade de Pirajuí e aguarda alta para retornar para esta entidade, onde frequentou por mais de 15 anos.

Responsável: Psicólogo

Local: Rede digital.

Nº participante: Todos as pessoas que estavam na entidade.

### DESENVOLVIMENTO

Marcio está atualmente na residência terapêutica Clínica Irmã Dulce na cidade de Pirajuí, fazendo tratamento de saúde, sendo que Márcio frequentou a entidade por mais de 15 anos e manifesta o desejo de retornar a frequentar a AMAI quando obtiver a alta. Outrossim, tendo em vista a distância das cidades e dificuldade de deslocamento até Pirajuí realizamos mensalmente chamada de vídeo para manutenção de vínculo, sendo que durante o período de chamada de vídeo possibilitamos a conversa com todos que estão na OSC naquele momento, tanto colaboradores e usuários, sendo que percebemos uma oportunidade de manutenção de vínculo, ressaltando que Márcio não tem familiar próximo para manter contato.

### FOTO



### ATENDIMENTO COM PSICÓLOGO

Objetivo: Realizar atendimento aos usuários da entidade para prestar informações, estabelecimento de acolhida e atenção as demandas apresentadas.

Responsável: Psicólogo

Local: Sala da entidade- Sala 07

Dias: Diariamente usuários, estagiários uma vez por semana(UNOESTE as terças-feiras) e FIJ as quartas-

feiras.

Nº participante: 15 usuários e 05 estagiários.

### DESENVOLVIMENTO

O Psicólogo da entidade fica a disposição dos usuários para prestar informações quando necessário, prestando auxílios pontuais e procurando estimular a melhor convivência na entidade. Outrossim, o Psicólogo da entidade tem supervisionado estagiários de psicologia das Universidades UNOESTE E FIJ, procurando assim difundir o conhecimento adquirido e abrindo espaço para inovações.

### FOTO





## ATIVIDADE BRAILLE NA FUNDAÇÃO EDUCACIONAL RAUL BAUAB JAÚ

Objetivo: Participar de atividade pedagógica de alunos do ensino médio da Fundação Dr. Raul Bauab na elaboração de um mapa sobre os aquíferos.

Responsável: Orientadora Social e Psicólogo

Local: Fundação Educacional Raul Bauab de Jaú

Dias: 08, 15 e 22 de maio

Nº participante: 07 usuários

### DESENVOLVIMENTO

Os usuários da AMAI foram até a Fundação Dr. Raul Bauab de Jaú para participar, juntamente com alunos de um projeto da produção de material pedagógico em braille, juntamente com alunos do ensino médio daquela instituição de ensino, inclusive com participação no concurso nacional do Professor Nota 10. Outrossim, as informações dos aquíferos são supervisionadas pelo Professor Márcio, ficando a apresentação em braille construída em conjunto pelos alunos e usuários da AMAI. Neste trabalho há intensa troca de informações e socialização entre os alunos e usuários da AMAI

### FOTO



## ATIVIDADE TEMA DO MÊS

Objetivo: Proporcionar reflexão sobre o tema do mês- FAMÍLIA- buscando ampliar o conhecimento sobre o assunto.

Responsável: Orientadores Sociais da OSC

Local: Sala de Atividades 04

Dia : 02 de maio de 2025

Nº participante: 18 usuários

## DESENVOLVIMENTO

As Orientadoras Sociais da AMAI realizaram uma roda de conversa para conversar sobre o tema do mês-**FAMÍLIA**- estimulando a reflexão e apresentando novas informações, bem como enriquecendo o debate sobre o tema, havendo muita exposição de exemplos pessoais e de familiares, conforme a conversa progredia, sendo relatos importantes para o enriquecimento do grupo.

## FOTO



## OFICINA ESPORTE

**Objetivo:** Praticar atividades físicas para melhor condicionamento e estruturação da saúde primária.

**Responsável:** Professor de Educação Física cedida pelo Município e Coordenação

**Local:** Praça do museu que possui aparelho de ginástica ao ar livre

**Nº participante:** 03 usuários

### DESENVOLVIMENTO:

Os usuários do serviço da AMAI sob a coordenação do Professor de Educação Física- Felipe- cedido pela Secretaria Municipal de Esportes, foram até a praça do museu, situada nas proximidades da AMAI, a qual tem aparelhos para ginástica ao ar livre..

### FOTOS:



## OFICINA-ATIVIDADE DA VIDA DIÁRIA- USO DA BENGALA

**Objetivo:** Assegurar maior autonomia e independência as pessoas com deficiência visual.

**Responsável:** Orientadora Social

**Local:** Trajeto da Amai até a residência do usuário

**Nº participante:** 01 usuários

### DESENVOLVIMENTO:

A orientadora Social apresentou orientações ao usuário- Senhor Antonio (pessoa com deficiência visual) sobre o uso e técnicas de locomoção com o uso da bengala, sendo que para melhor treinamento a orientadora acompanhou o usuário no trajeto da Amai até a residência do mesmo.

### FOTOS:



## AÇÃO- ANIVERSÁRIO DA ENTIDADE AMAI

**Objetivo:** Proporcionar a comemoração dos 40 anos da entidade AMAI

**Responsável:** Técnicos da AMAI

**Local:** Espaço Físico da entidade

**Data-** 05 de maio de 2025

**Nº participante:** 32 colaboradores e usuários

### DESENVOLVIMENTO:

Tendo em vista a comemoração dos 40 anos da entidade AMAI os usuários conversaram sobre o importante evento e depois fizeram questão de tirar uma foto, utilizando a camiseta da AMAI. Durante a comemoração houve relatos de fatos ocorridos na entidade, bem como o desejo de continuar os trabalhos sendo realizado para o atendimento de cada vez mais pessoas.

### FOTOS:



## AÇÃO ACOMPANHAMENTO DE USUÁRIA EM OUTRO SERVIÇO

**Objetivo:** Acompanhar uma usuária do serviço para a Residência inclusiva na cidade de Lençóis Paulista.

**Responsável:** Assistente e Cuidadora Social

**Local:** Residência Inclusiva na cidade de Lençóis Paulista

**Nº participante:** 01 usuário

### DESENVOLVIMENTO:

A usuária da AMAI – DANIELA- obteve uma vaga na residência inclusiva regional situada na cidade de Lençóis Paulista, tendo em vista que Daniela residia sozinha e com dificuldades motoras, havendo necessidade de outros cuidados para melhor qualidade de Vida, motivo pelo qual, após um trabalho em conjunto com as Profissionais do CREAS Jauá e da Residência Inclusiva de Lençóis Paulista, a Assistente e Cuidadora Social acompanharam Daniela até aquela cidade para utilização daquele equipamento público.

### FOTOS:



## AÇÃO DE SAÚDE

**Objetivo:** Proporcionar o acesso ao atendimento na área de Saúde.

**Responsável:** Cuidadora Social

**Local:** Clínica de Saúde de Jauá

**Nº participante:** 01 usuários

### DESENVOLVIMENTO:

A cuidadora Social acompanhou a usuária Daniela até clínica de Saúde desta cidade para exames de rotina, visando o atendimento da saúde primária.

### FOTOS:

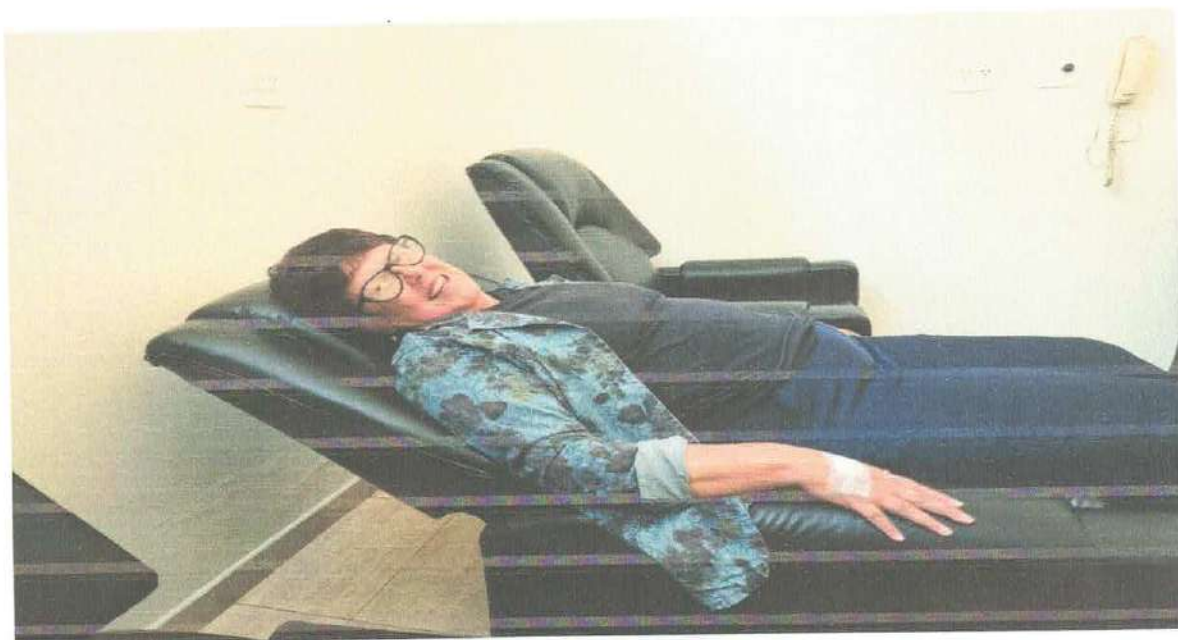

## ACÇÃO DE DESPEDIDA DE USUÁRIA QUE IRÁ PARA OUTRO SERVIÇO

**Objetivo:** Proporcionar uma comemoração de despedida para uma usuária que irá utilizar os serviços de outro equipamento público (residência inclusiva) na cidade de Lençóis Paulista

**Responsável:** Técnicos da AMAI

**Local:** Espaço Físico da entidade

**Nº participante:** 16 pessoas entre colaboradores, usuários e Amigos.

### DESENVOLVIMENTO:

Considerando que Daniela, após os trâmites de praxe, está deixando de frequentar os serviços da AMAI, onde permaneceu por mais de 16 anos e irá iniciar atendimento na residência inclusiva na cidade de Lençóis Paulista. Foi uma comemoração que todos participaram, desejando muitas felicidades para Daniela naquele novo local de atendimento..

### FOTOS:





## AÇÃO- UTENSÍLIOS PARA COZINHA

**Objetivo:** Ampliar os utensílios utilizados na cozinha da entidade

**Responsável-** Assistente Social

**Local:** Espaço Físico da entidade

### DESENVOLVIMENTO:

A AMAI recebeu do programa MESA BRASIL a doação de utensílios para serem utilizados na cozinha da entidade, visando melhorar cada vez mais o atendimento aos usuários e facilitar os serviços das cozinheiras.

### FOTOS:



**AÇÃO: REUNIÃO DO CONSELHO MUNICIPAL DA PESSOA COM DEFICIÊNCIA DE JAÚ**

**OBJETIVO:** Participar das discussões sobre as políticas públicas referentes as pessoas com deficiência.

**Responsável:** Psicólogo

**Local:** APAE de Jaú, pois as reuniões são itinerantes.

**Nº participante:** 27 pessoas

**Período:** 28 de maio de 2025

### DESENVOLVIMENTO

Todos os meses, na quarta, quarta-feira do mês os usuários e colaboradores da AMAI participam de uma reunião do Conselho Municipal da Pessoa com Deficiência de Jaú, oportunidade que ficam conhecendo os trabalhos desenvolvidos na cidade sobre as políticas públicas, podendo participar da construção dos trabalhos, bem como fazer sugestões, elogios e críticas, sempre visando construirmos uma cidade mais acessível e inclusiva.

### FOTOS





Associação e Movimento de Assistência  
Ao Indivíduo Deficiente – AMAI  
Fundada em 19/11/1985  
Inscrição na Prefeitura Municipal 11.912  
Utilidade Pública Municipal – Decreto 2342 de 10.12.85  
CNPJ: 51.514.420/0001-27  
Utilidade Pública Federal – Decreto 50.517/61 de 01.12.93  
Rua Getúlio Vargas, s/n, Chácara Dr. Lopes, Jau-SP | CEP: 17225-020 – Contatos: (14) 3526-2461 | (14) 95089-2862 | e-mail: [amaiausocial@gmail.com](mailto:amaiausocial@gmail.com)

### 10-METAS INDICADORES:

OBJETIVO	META	INDICADOR	RESULTADOS ALCANÇADOS
Promover a autonomia e a melhoria da qualidade de vida de pessoas com deficiência e idosos com dependência, seus cuidadores e suas famílias;	- Realizar no mínimo 02 (dois) tipos de atividades diárias com cada grupo de (até 15 usuários), incluindo oficinas e/ou grupos. <b>(Oficinas de Esporte, Informática, Musical, Cores e Artes, Culinária, e Oficina de Higiene e Auto Cuidado)</b>	- Melhoria da qualidade de vida dos usuários. - Aumento da autonomia dos usuários. - Fortalecimento da convivência social e comunitária.	<input type="checkbox"/> Ultrapassou a meta <input checked="" type="checkbox"/> Cumpriu a meta <input type="checkbox"/> Cumpriu parcialmente a meta <input type="checkbox"/> Não atingiu a meta - Justificar no item assegurar
	- Realizar no mínimo 01 (um) grupo pela equipe técnica de referência do serviço (Assistente Social, Psicólogo, Orientador Social), por mês com grupos de até 20 usuários. ( <b>Grupo Psicossocial, Oficina de Leitura e Reflexão</b> )	Garantia de acesso à informação sobre os direitos sociais. - Melhoria da qualidade de vida dos usuários.	<input type="checkbox"/> Ultrapassou a meta <input type="checkbox"/> Cumpriu a meta <input checked="" type="checkbox"/> Cumpriu parcialmente a meta <input type="checkbox"/> Não atingiu a meta - Justificar no item assegurar
Desenvolver ações especializadas para a superação das situações violadoras de direitos que contribuem para a intensificação da dependência;	- Participar de no mínimo 01 (uma) campanha de combate à violência contra pessoa com deficiência em conjunto com o CREAS e os órgãos de garantia e defesa de direitos. - Participar de no mínimo 01 (um) grupo pela equipe de referência do serviço (Assistente Social e Psicólogo), por mês com grupos de até 20 usuários <b>(Oficina Construindo o Saber)</b> - Realizar no mínimo 02 (duas) palestras sobre os direitos sociais da pessoa com deficiência (com familiares e usuários) <b>(Oficina Conectando Idéias e Oficina Controle Social- Reunião do Conselhos Municipal da PCD)</b>	- Redução dos agravos decorrentes de situações violadoras de direitos. - Aumento do acesso a informações - Aumento do acesso a programas sociais	<input type="checkbox"/> Ultrapassou a meta <input checked="" type="checkbox"/> Cumpriu a meta <input type="checkbox"/> Cumpriu parcialmente a meta <input type="checkbox"/> Não atingiu a meta - Justificar no item assegurar



Associação e Movimento de Assistência

Fundada em 15/11/1985

Ao Indivíduo Deficiente – AMAI

Inscrição na Prefeitura Municipal 11.912

CNPJ: 51.514.420/0001-27

Unidade Pública Municipal – Decreto 2342 de 10.12.85

Unidade Pública Federal – Decreto 50.517/61 de 01.12.93

Endereço: Rua Chácara Dr. Lopes, Jau-SP | CEP: 17200-050 – Contatos: (14) 3628-2481 | (14) 55689-2282 | e-mail: [amaiajau@amaiajau.com](mailto:amaiajau@amaiajau.com)

Prevenir o acolhimento e a segregação dos usuários do serviço, assegurando o direito à convivência familiar e comunitária;	Realizar no mínimo 01 (uma) confraternização entre os usuários e suas famílias durante o ano. (Confraternização dos Antiversariantes)	- Fortalecimento da convivência familiar.	<input type="checkbox"/> Ultrapassou a meta <input checked="" type="checkbox"/> Cumpriu a meta <input type="checkbox"/> Cumpriu parcialmente a meta <input type="checkbox"/> Não atingiu a meta - justificar no item a seguir
	- Realizar no mínimo 02 (dois) passeios durante o ano (Oficina Café Social e Oficina Trilhando Passos: Abril, Julho e Agosto)	- Fortalecimento da convivência social e comunitária.	<input type="checkbox"/> Ultrapassou a meta <input checked="" type="checkbox"/> Cumpriu a meta <input type="checkbox"/> Cumpriu parcialmente a meta <input type="checkbox"/> Não atingiu a meta - justificar no item a seguir

Promover acessos a benefícios, programas de transferência de renda e outros serviços socioassistenciais, das demais políticas públicas setoriais e do Sistema de Garantia de Direitos;	- Construir o PAF – Plano de Acompanhamento Familiar em conjunto com o CREAS e a rede de serviços, sendo as metas revistas no mínimo 01(uma) vez por ano;	Aumento do cuidado com os usuários e com família para fortalecimento de sua função protetiva. Aumento da autonomia dos usuários	<input type="checkbox"/> Ultrapassou a meta <input type="checkbox"/> Cumpriu a meta <input type="checkbox"/> Cumpriu parcialmente a meta <input checked="" type="checkbox"/> Não atingiu a meta - justificar no item a seguir
	- Articular 01(uma) ação em conjunto com o CREAS para atualização do cadastro único na Organização da Sociedade Civil – OSC durante o ano.	- Aumentar o acesso aos programas sociais. Ampliação o acesso à bens e serviços públicos ou privados	<input type="checkbox"/> Ultrapassou a meta <input checked="" type="checkbox"/> Cumpriu a meta <input type="checkbox"/> Cumpriu parcialmente a meta <input type="checkbox"/> Não atingiu a meta - justificar no item a seguir



Associação e Movimento de Assistência

Fundada em 19/11/1985

Ao Indivíduo Deficiente – AMAI

Inscrição na Prefeitura Municipal 11.912

CNPJ: 51.514.420/0001-27

Utilidade Pública Municipal – Decreto 2342 de 10.12.85

Utilidade Pública Federal – Decreto 50.517/61 de 01.12.93

Valorizado e vida como ele  
Rua Getúlio Vargas, s/n, Chácara Dr. Lopes, Jau-SP | CEP: 17205-050 – Contatos: (14) 3626-7461 | (14) 36689-2382 | e-mail: [amaiausocia@gmail.com](mailto:amaiausocia@gmail.com)

Promover apoio às famílias na tarefa de cuidar, visando à autonomia dos envolvidos e não somente cuidadores de manutenção;	Realizar no mínimo 01 (uma) visita domiciliar às famílias durante o ano pela equipe técnica (Assistente Social e Psicólogo); Realizar visitas regulares às famílias que necessitam de apoio no domicílio. (frequência a ser determinada pela equipe técnica e de apoio no PAF – Plano de Acompanhamento Familiar) <b>(Oficina de Atividades de Vida Diária)</b>	Aquisição de habilidades para o cuidado da pessoa com deficiência Indicação da autonomia e melhora relacional no domicílio Aumento o cuidado com a família para fortalecimento de sua função protetiva. - Diminuição da sobrecarga dos cuidadores advinda do cuidado continuado à pessoas com deficiência	( ) Ultrapassou a meta ( X ) Cumpriu a meta ( ) Cumpriu parcialmente a meta ( ) Não atingiu a meta - justificar no item a seguir
Acompanhar o deslocamento e viabilizar o desenvolvimento do usuário no acesso aos serviços básicos, tais como: bancos, mercados, farmácias, conforme suas necessidades;	- Realizar 01(uma) ação semestral com cada usuário que possua compreensão da ação. <b>(Oficina Fortalecendo Laços: Abril, Maio e Novembro)</b>	- Melhoria da qualidade de vida familiar - Aumento da autonomia dos usuários.	( ) Ultrapassou a meta ( X ) Cumpriu a meta ( ) Cumpriu parcialmente a meta ( ) Não atingiu a meta - justificar no item a seguir



Associação e Movimento de Assistência

Ao Indivíduo Deficiente – AMAI

CNPJ: 51.514.420/0001-27

Fundada em 19/11/1985

Inscrição na Prefeitura Municipal 11.912

Utilidade Pública Municipal – Decreto 2342 de 10.12.85

Utilidade Pública Federal – Decreto 50.517/61 de 01.12.93

Rua Gustavo Chiodi, s/n, Chácara Dr. Lopes, Jaú-SP | CEP: 17208-090 – Contatos: (14) 3628-2461 | (14) 92669-2962 | e-mail: [amajiasocial@gmail.com](mailto:amajiasocial@gmail.com)

## 10.1) JUSTIFICATIVA PARA O ALCANCE PARCIAL OU NÃO ALCANCE DAS METAS PROPOSTAS:

Justificamos que os itens mencionados parcialidades no cumprimento se dá em razão de que as ações/atividades, tem o prazo de realização superior à um mês do ano. Importante mencionar que a equipe tem trabalhado para melhorar cada dia mais a prestação de serviços.

## 10.2) PROPOSTAS PARA A SUPERAÇÃO:

Dar continuidade ao Trabalho proposto, inclusive, com esforço concentrado da equipe para estar se atualizando e criando estratégias de melhor atendimento das pessoas com deficiência que estão na entidade.

## 11) PONTOS POSITIVOS E NEGATIVOS:

### Pontos Positivos:

-Conseguimos alcançar as Metas Propostas.

-No mês de maio a OSC realizou a prestação de serviço, conforme Plano de Trabalho, desenvolvendo o tema – FAMÍLIA- apresentado por ocasião do Termo de Colaboração firmado, e deu continuidade na execução das quatro Emendas Parlamentares Federais recebidas, proporcionando ampliação do atendimento aos usuários.

**Negativos:** A equipe procurou cumprir o Plano de Trabalho conforme planejado, proporcionando atendimento de qualidade aos usuários do serviço, lembrando que estamos no processo contínuo de construção de um serviço cada vez melhor para todos os usuários. Outrossim, com o desligamento das 03(três) orientadoras sociais, neste mês, houve a necessidade de alteração no cronograma de serviços oferecidos e menor diversidade de atividades, mas a OSC já está trabalhando para a contratação de novos colaboradores.

Jaú, 09 de junho de 2025

  
Paulo Fernando Correa Pinto  
CPF: 120.090.368-40  
Psicólogo - CRP 65.248/SP

Paulo Fernando Correa Pinto  
Psicólogo - CRP 65.248

  
Ana Cláudia V Massucato Pavão  
CPF 126.908.158.69  
Assistente Social CRESS 25.383-SP



Valorizando a vida como ela é

Associação e Movimento de Assistência

Ao Indivíduo Deficiente – AMAI

CNPJ: 51.514.420/0001-27

Fundada em 19/11/1985

Inscrição na Prefeitura Municipal 11.912

Utilidade Pública Municipal – Decreto 2342 de 10.12.85

Utilidade Pública Federal – Decreto 50.517/61 de 01.12.93

Rua Gustavo Chical, s/n, Chácara Dr. Lopes, Jaú-SP | CEP: 17208-050 – Contatos: (14) 3826-2461 | (14) 99569-2992 | e-mail: [amajausocial@gmail.com](mailto:amajausocial@gmail.com)



## ANEXO I

### Lista dos Usuários