



Associação e Movimento de Assistência
Ao Indivíduo Deficiente - AMAI
CNPJ: 51.514.420/0001-27

Fundada em 19/11/1985
Inscrição na Prefeitura Municipal 11.912
Utilidade Pública Municipal - Decreto 2342 de 10.12.85
Utilidade Pública Federal - Decreto 50.517/61 de 01.12.93

Rua Gustavo Chiozi, s/n, Chácara Dr. Lopes, Jd. SP | CEP: 17206-050 - Contatos: (14) 3628-2481 | (14) 99669-2962 | e-mail: amaiasocial@amai.com

ASSOCIAÇÃO E MOVIMENTO DE ASSISTÊNCIA AO INDIVÍDUO DEFICIENTE AMAI



**SERVIÇO DE PROTEÇÃO SOCIAL ESPECIAL PARA PESSOAS COM
DEFICIÊNCIA, IDOSAS E SUAS FAMÍLIAS (Deficiência Física, Visual,
Auditiva e Múltiplas)**

**RELATORIO MENSAL DE ATIVIDADES
TERMO DE COLABORAÇÃO 10.872/2024**

MÊS: JULHO/2025



3.2 Voluntários e estagiários não remunerados em PLANEJAMENTO FINANCEIRO DE 2025

Nº	Nome	Escolaridade Profissão	Carga horária semanal	Termo de Voluntariado (sim ou não)	Atividades desenvolvidas
01	Geneci de Fátima F Betto	Organização do Bazar	3 horas	sim	Separação e Cuidados com as Roupas do Bazar
02	Ivone de Oliveira	Organização do Bazar	3 horas	sim	Separação e Cuidados com as Roupas do Bazar
03	Neide Aparecida Sartori Paes	Organização do Bazar	3 horas	sim	Separação e Cuidados com as Roupas do Bazar
04	Isabella Rocha Lima	Vocalista da Banda	3 horas	sim	Participa da Banda da Amai/ Atividades Musicais
05	Renata Sofia Borges	Fisioterapeuta	2 horas	sim	Atividades de Fisioterapia
06	Shirley M. Gooda Domingues	Artesã	06 horas	Sim	Atividades de Artesanato

4 APRESENTAÇÃO

O Estado brasileiro vem caminhando progressivamente, desde a promulgação da Constituição Federal de 1988, na consolidação de um sistema de proteção social de garantia de direitos de cidadania a partir da expansão das ofertas do campo da seguridade social integrada pelas áreas da Saúde, Previdência Social e Assistência Social.

Com vista a política pública de Assistência Social, a Lei Orgânica da Assistência Social traz como objetivo a proteção social, que visa à garantia da vida, à redução de danos e à prevenção da incidência de riscos, incluindo a habilitação e reabilitação das pessoas com deficiência e a promoção de sua integração à vida comunitária e a promoção da integração ao mercado de trabalho.

A Organização da Sociedade Civil – AMAI (Associação e Movimento de Assistência ao Indivíduo Deficiente) atua no município de Jau desde 1985, com sede na Avenida Gustavo Chiosi s/no - Chácara Lopes. É uma entidade assistencial sem fins lucrativos que, conforme indica a Lei Orgânica de Assistência Social (LOAS), atua na Defesa e Garantia de Direitos às pessoas com deficiência, prestando serviços continuados, permanentes e planejados, além de executar programas e projetos “voltados prioritariamente para a defesa e efetivação dos direitos socioassistenciais; a construção de novos direitos; a promoção da cidadania; o enfrentamento das desigualdades sociais, e a articulação com órgãos públicos de defesa de direitos” (Art. 3o, §3).

Tem sua atuação prevista e regulamentada pela Lei Orgânica de Assistência Social LOAS/1993; na Política Nacional de Assistência Social – PNAS/2004; na Norma Operacional Básica do Sistema Único da Assistência Social - NOB/SUAS/2005 (atualização 2012); na NOB/RH/SUAS/2006 e na Tipificação Nacional dos Serviços Socioassistenciais do SUAS/ 2009, entre outras legislações e resoluções.

No âmbito do Sistema Único de Assistência Social (SUAS), as ações ofertadas pela AMAI, ou seja, o serviço direcionado às pessoas com deficiência se enquadra na esfera da Média Complexidade. E, conforme a Tipificação Nacional dos Serviços Socioassistenciais, o Serviço de Proteção Social Especial para pessoas com deficiência, idosas e suas famílias, oferta o atendimento especializado às famílias com pessoas com deficiência e idosos com algum grau de



dependência que tiveram suas limitações agravadas por violações de direitos.

Portanto, é pautada nas legislações supracitadas, bem como resoluções e orientações técnicas, que a AMAI elabora e desenvolve suas ações, as quais têm a finalidade de promover a autonomia, a inclusão social e a melhoria da qualidade de vida dos usuários, bem como de suas famílias.

O trabalho da OSC busca desenvolver ações especializadas para a interrupção e superação das situações violadoras de direitos que contribuem para a intensificação da dependência, assegurar o direito à convivência familiar e comunitária e, a partir da identificação das demandas e necessidades, promover o acesso a benefícios, programas de transferência de renda e outros serviços socioassistenciais através de articulação com a rede de assistência, saúde, educação e do Sistema na Garantia de Direitos.

As ações da equipe técnica são fundamentadas no respeito ao protagonismo dos usuários e instrumentalizadas através da acolhida, escuta qualificada e estudo social e objetiva, através da articulação intersetorial, uma rede com posicionamento em favor da equidade e fortalecimento do convívio familiar, social e comunitário.

A diretoria da AMAI é composta por pessoas com deficiência ou não que são associados, que exercem os cargos de 01 Presidente, 01 Vice Presidente, 02 Diretores Secretários, 02 Diretores Financeiros, 01 Diretor Social e Criatividade, 01 Diretor de Patrimônio e 03 Conselheiros Fiscais e seus respectivos suplentes. A eleição da Diretoria Executiva e Conselho Fiscal ocorre a cada 03 anos.

A estrutura física da AMAI conta com salas para atividades, todas com acessibilidade, inclusive com certificação AVCB, bem como micro-ônibus próprio da entidade que permitirá o transporte das pessoas com deficiência com grau de dependência de locomoção.

O imóvel da entidade é de propriedade do município de Jaú, contudo existe lei municipal que permitiu a concessão até o ano de 2035. O prédio conta com água, energia elétrica, telefone, gás, sendo feito pelos usuários um jardim da entrada, com plantio de plantas, inclusive Girassol para melhorar o espaço física. Outrossim, estamos iniciando a pintura de todo o prédio, inclusive o chão, através de recursos próprios.

Pontuamos o espaço físico da entidade, através de uma forma descritiva: 01 sala para atendimento administrativo, 02 salas que são utilizadas pela parceira da entidade-AMU UNIMED para realizar atividades pedagógicas com os usuários que apresentam deficiência visual, 02 sala para atendimento psicossocial, 01 biblioteca, 01 sala para atividades ocupacionais (artesanato, pintura), 01 sala de convivência, 01 refeitório, 01 sala para oficina esportiva, 01 cozinha, 01 lavanderia, 01 sala para coordenação, 01 despensa, 02 salas utilizadas para bazar, um banheiro com chuveiro, 01 piscina terapêutica com banheiros masculino e feminino com chuveiros e aparelhos de academia adaptado, ao redor, os quais serão transferidos para o pátio da entidade, de acordo com os recursos disponíveis.

Planta Baixa da OSC:

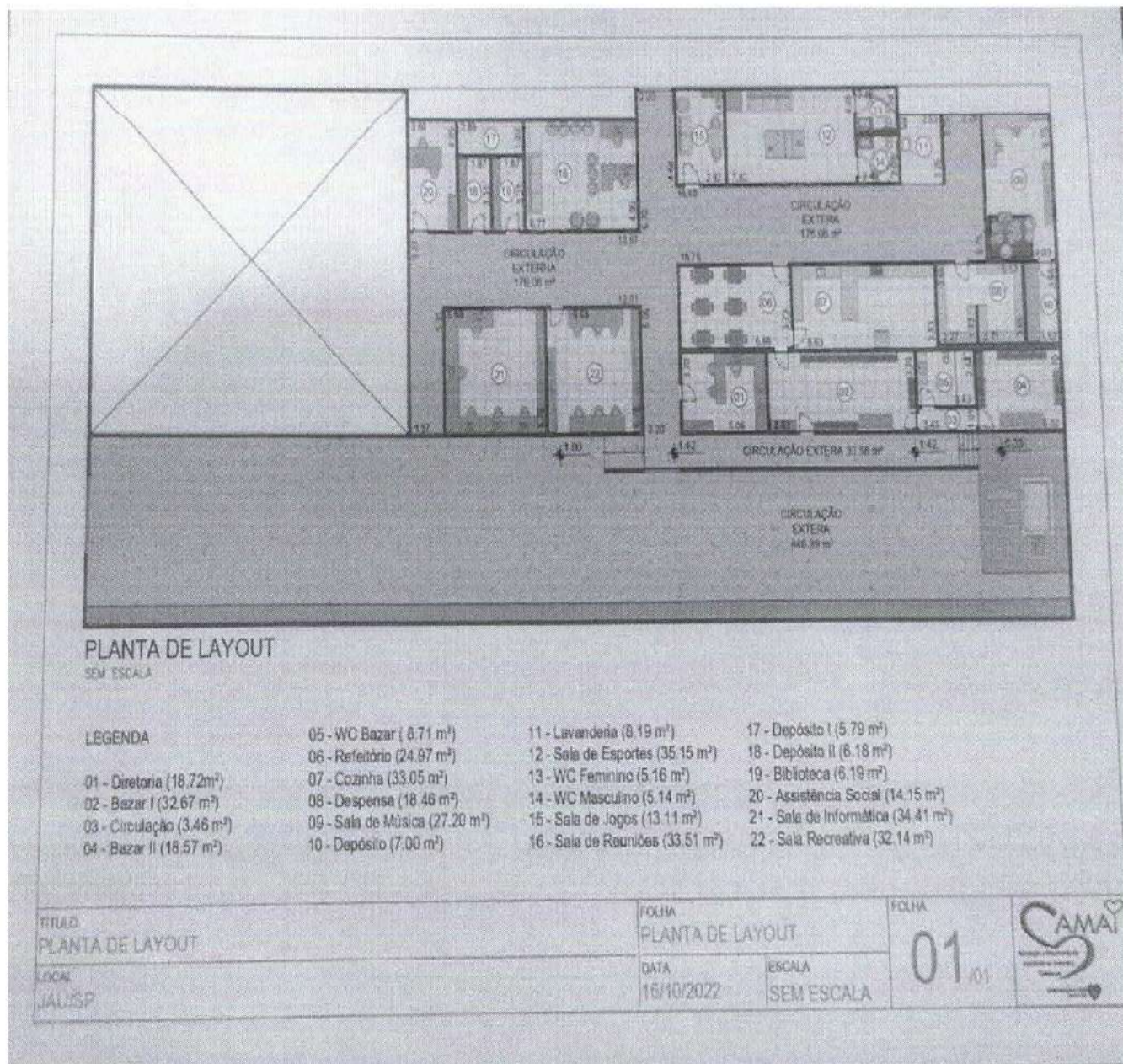

e
g
u
n
d
o
i
n
d
i
c
a
o
I
B
G
E
(
2
0
2
2
)
,
a
p
o
p
u
l
a
ç
ã
o

de Jaú chegou em 133.497 pessoas. No último CENSO, 28.707 pessoas com deficiência, sendo elas físicas e/ou intelectuais. Destas, 12.093 eram homens e 16.614 mulheres. No que se refere a deficiência, 21.840 pessoas possuíam algum grau de deficiência visual, 5.732 com algum grau de deficiência auditiva, 8.192 com algum grau de deficiência motora e 1.532 com alguma deficiência intelectual. (IBGE, 2010).

Importante apontar, em 2021, o salário médio mensal era de 2,2 salários mínimos. A proporção de pessoas ocupadas em relação à população total era de 29,4%. Na comparação com os outros municípios do estado, ocupava as posições 293 de 645 e 160 de 645, respectivamente. Já na comparação com cidades do país todo, ficava na posição 1264 de 5570 e 640 de 5570, respectivamente. Considerando domicílios com rendimentos mensais de até meio salário mínimo por pessoa, tinha 25,9% da população nessas condições, o que o colocava na posição 609 de 645 dentre as cidades do estado e na posição 5243 de 5570 dentre as cidades do Brasil.

E assim como no resto do país, as pessoas com deficiência residentes no município também enfrentam



inúmeras barreiras no exercício de sua cidadania e de seus direitos. Barreiras, que segundo a Lei 13.146, de 6 de julho de 2015, referem-se a “qualquer entrave, obstáculo, atitude ou comportamento que limite ou impeça a participação social da pessoa, bem como o gozo, a fruição e o exercício de seus direitos à acessibilidade, à liberdade de movimento e de expressão, à comunicação, ao acesso à informação, à compreensão, à circulação com segurança” e que são classificadas em cinco tipos de barreiras: as barreiras urbanísticas, sendo aquelas existentes nas vias e nos espaços públicos e privados abertos ao público ou de uso coletivo; as barreiras arquitetônicas: sendo as existentes nos edifícios públicos e privados; as barreiras nos transportes; as barreiras nas comunicações e na informação, sendo qualquer entrave, obstáculo, atitude ou comportamento que dificulte ou impossibilite a expressão ou o recebimento de mensagens e de informações por intermédio de sistemas de comunicação e de tecnologia da informação; as barreiras atitudinais, que tratam-se de atitudes ou comportamentos que impeçam ou prejudiquem a participação social da pessoa com deficiência em igualdade de condições e oportunidades com as demais pessoas, e as barreiras tecnológicas, sendo as que dificultam ou impedem o acesso da pessoa com deficiência às tecnologias. (BRASIL, 2015).

Além das barreiras supracitadas, as pessoas com deficiência podem estar mais suscetíveis a situações de violações de direitos e/ou violências, e estas podem se intensificar de acordo com a fragilidade vivida por esse segmento populacional, seja devido à ausência de rede de apoio; a laços familiares e comunitários rompidos ou inexistentes; sejam devido à ausência ou insuficiência de renda para manutenção da vida e de seus próprios cuidados, seja pelo grau de limitação e autonomia imposto pela própria deficiência. “Para Wanderer (2012, p. 155) as PCD estão mais suscetíveis à violência, pois encontram-se diretamente ligadas aos processos de discriminação, estigmatização e exclusão social, que ocorrem nas mais diversas relações e limitam seu desenvolvimento”. (Apud ANDRADE, p. 10, 2020).

Com vistas a encerrar ciclos de violência e/ou violações dos direitos da pessoa com deficiência e a fim de garantir e defender direitos sociais constitucionais é que a Associação e Movimento de Atendimento ao Indivíduo Deficiente (AMAI - JAU) trabalha, buscando efetivar a proteção e prevenção previstas no artigo quinto do capítulo dois da Lei Brasileira de Inclusão, que dispõe que “a pessoa com deficiência será protegida de toda forma de negligência, discriminação, exploração, violência, tortura, crueldade, opressão e tratamento desumano ou degradante.” (BRASIL, 2015).

Para tanto, a entidade, a partir de sua equipe técnica, busca garantir aos usuários a aquisição de seguranças, sendo elas:

- Segurança de Acolhida
- Ser acolhido em condições de dignidade em ambiente favorecedor da expressão e do diálogo;
- Ser estimulado a expressar necessidades e interesses;
- Ter reparados ou minimizados os danos por vivências de violações e riscos sociais;
- Ter sua identidade, integridade e história de vida preservadas;
- Ser orientado e ter garantida efetividade nos encaminhamentos.
- Segurança de Convívio Familiar ou Vivência Familiar, Comunitária e Social
- Ter assegurado o convívio familiar, comunitário e social;
- Ter acesso a serviços de outras políticas públicas setoriais, conforme necessidades.
- Segurança de Desenvolvimento de Autonomia Individual, Familiar e Social
- Ter vivência de ações pautadas pelo respeito a si próprio e aos outros, fundamentadas em princípios éticos de justiça e cidadania;



- Ter oportunidades de superar padrões violadores de relacionamento;
- Poder construir projetos pessoais e sociais e desenvolver a autoestima;
- Ter acesso à documentação civil;
- Ser ouvido para expressar necessidades e interesses;
- Poder avaliar as atenções recebidas, expressar opiniões e reivindicações;
- Alcançar autonomia, independência e condições de bem-estar;
- Ser informado sobre seus direitos e como acessá-los;
- Ter ampliada a capacidade protetiva da família e a superação das situações de violação de direitos;
- Vivenciar experiências que oportunizem relacionar-se e conviver em grupo, administrar conflitos por meio do diálogo, compartilhando modos não violentos de pensar, agir e atuar;
- Ter acesso a experiências que possibilitem lidar de forma construtiva com potencialidades e limites.
- Portanto, as seguranças aqui explicitadas, impactam de forma direta na vida dos usuários do serviço, bem como de suas famílias, buscando efetivar direitos humanos e sociais na construção de uma vida livre de explorações, opressões e violências, interferindo de modo benéfico no exercício de cidadania e de dignidade das pessoas atendidas pelo serviço.

5 OBJETIVO

5.1 Objetivo Geral

Garantir à pessoa com deficiência e suas famílias um espaço que fortaleça os vínculos sociais, grupais e familiares, executando ações que fortaleçam a autonomia e a inclusão social.

5.2 Objetivos específicos

- Promover a autonomia e a melhoria da qualidade de vida de pessoas com deficiência e idosas com dependência, seus cuidadores e suas famílias;
- Desenvolver ações especializadas para a superação das situações violadoras de direitos que contribuem para a intensificação da dependência;
- Prevenir o abrigo e a segregação dos usuários do serviço, assegurando o direito à convivência familiar e comunitária;
- Promover acessos a benefícios, programas de transferência de renda e outros serviços socioassistenciais, das demais políticas públicas setoriais e do Sistema de Garantia de Direitos;
- Articular 01(uma) ação em conjunto com o CREAS para atualização do cadastro único na Organização da Sociedade Civil – OSC durante o ano.
- Promover apoio às pessoas com deficiência e suas famílias visando o fortalecimento de vínculo social, familiar e comunitário;
- Construir o PIA – Plano Individual de Atendimento em conjunto com o CREAS e a rede de serviços, sendo as metas revistas no mínimo 01(uma) vez por ano;
- Contribuir para a viabilização e democratização do acesso à informação no sentido de que os usuários possam



utilizá-la no fortalecimento de seus interesses.

➤ Incorporar e socializar o conhecimento das esferas sociais sobre a defesa de direitos, políticas sociais, ampliação da cidadania.

6 PÚBLICO ALVO:

6.1 **Meta pactuada:** Atender 20 usuários.

6.2 **Meta atendida em JULHO/2025:** Atendemos 14(catorze) usuários, tendo em vista que uma usuária não compareceu durante o mês de junho, sendo que estamos aguardando referenciamento feito pelo CREAS Jauá para que possamos inserir novos usuários no serviço.

7 PERÍODO DE EXECUÇÃO: 01/07/2025 a 31/07/2025

7.1 **Dias e horário de atendimento:** De Segundas a Sextas Feiras, das 7:00 as 17 horas

8 RECURSOS

Origem Recurso	Valor	Saldo anterior	Valor gasto do mês atual (-) Pagos em AGOSTO/25	Devolução de Tarifa de Pacote (+)	Rendimento da Aplicação (+)	Saldo disponível
FEDERAL	R\$ 50.000,00	R\$ 32.659,77	R\$ 1.105,63	R\$ 0,00	R\$ 378,16	R\$ 31.932,30
Total	R\$ 50.000,00	R\$ 32.659,77	R\$ 1.105,63	R\$ 0,00	R\$ 378,16	R\$ 31.932,30

9 AÇÕES E ATIVIDADES DESENVOLVIDAS:

No mês de JULHO de 2025 as ações desenvolvidas pela equipe de referência da instituição – Amai- Associação e Movimento de Assistência Ao Indivíduo Deficiente, realizou atendimentos semanalmente, com refeições diárias (Café da Manhã, Almoço e Lanche da Tarde), contemplaram os objetivos propostos no “Plano de Trabalho 2025”, uma vez que, no mês de JULHO o tema trabalhado, de acordo com o Plano, foi **IMPORTÂNCIA DO EXERCÍCIO PARA PESSOAS COM DEFICIÊNCIA**, sendo realizadas atividades como atendimento social, atividade de vida diária, fisioterapia, café da manhã/tarde, oficina inclusiva de Braille, alimentação com cardápio variado, construindo o saber, oficina musical, educação continuada, passeio, roda de



conversa, atendendo com Psicólogo, divulgação de evento da AMAI, roda de conversa sobre o tema do mês, oficina esportiva, reflexão sobre a legislação, artesanato, conferência da mulheres, doação purificador de água, conserto do motor do ônibus, história sobre a pipa(papagaio), oficina de costura-avental, reunião do Conselho Municipal dos Direitos da Pessoa com Deficiência de Jaú, leitura, participação em reunião para organização do desfile da cidade, uso de aparelho acoplado na bengala, marcação de consulta exame de mama, ação fraternal do confiança, apresentação da banda AMAI.

A equipe da AMAI procurou trabalhar em harmonia, buscando sempre o melhor para o usuário, realizando as várias atividades propostas no Plano de Trabalho, bem como estando atentos as solicitações e sugestões dos usuários para que o trabalho desenvolvido seja construído em conjunto e visando proporcionar atividades que proporcione aos usuários ampliar suas habilidades, tornando cada um, cada vez mais protagonistas de sua história.

Sendo assim, segue abaixo os dados quantitativos das ações/atividades realizadas:

MES: JULHO DE 2025	
Ações/Atividade	Quantidade
Acolhida	01
Referenciamento	00
Atualização cadastral	02
Atendimento Psicossocial com usuários	00
Atendimento Psicossocial com as Famílias	00
Atendimento domiciliar (usuário ou familiar/cuidador)	01
Visitas Domiciliares (conhecer realidade ou busca-ativa)	01
Encaminhamento para o CREAS ou CRAS	00
Encaminhamento para atualização Cadastro Único – CAD UNICO	01
Encaminhamento para o INSS (BPC ou outros benefícios)	00
Encaminhamento para órgãos do Sistema de Garantia de Direitos – SGD Conselho Tutelar, Defensoria Pública, Ministério Público, Vara de Infância e Juventude, Delegacias, CEJUSC)	00
Encaminhamento para retirar Documentos Pessoais (RG, CPF, Título Eleitor)	00
Encaminhamento para Rede Municipal de Saúde	08
Encaminhamento para Rede Municipal de Educação	00
Fornecimento de benefícios materiais (passe de ônibus, uniforme)	00
Contato com a rede de serviços intersetorial (Dentista e Exames Laboratoriais, Fundação Ed. Dr. Raul Bauab))	04
Contato com a rede de serviços socioassistencial	04



Elaboração do Plano de Acompanhamento Individual – PAI ou PIA ou PAF...	00
Acompanhamento do usuário no atendimento área da saúde	06
Reunião de equipe	00
Reunião de discussão de casos com Cras, Creas, Centro Pop (especificar)	00
Reunião com a Diretoria da Entidade	00
Participação em reuniões dos Conselhos de Direitos	01
Ações Coletivas	
Grupo socioassistencial	0
Reunião com as famílias	0
Encontros	00
Confraternização – Aniversariante do mês	00
Passeios	01
Oficinas	
Oficinas de Jogos (Dominó, Dama e Bocha)	09
Oficinas de artesanato	03
Oficina de Teatro	0
Oficina de Musica e Coral	03
Oficinas de informática e Uso de Tecnologia (Duas vezes na Semana)	00

ATIVIDADES COLETIVAS

GRUPOS

AÇÃO: Atendimento Social
OBJETIVO: Proporcionar aos usuários do serviço momentos de acolhimento, escuta qualificada e orientação através do Atendimento Social, sempre que necessário, objetivando promover acessos a benefícios, programas de transferência de renda e outros serviços socioassistenciais, das demais políticas públicas setoriais e do Sistema de Garantia de Direitos.
Responsável: Assistente Social da OSC
Local: Espaço Físico da entidade e externo quando necessário
Nº participante: Todos os usuários do serviço (14)
DESENVOLVIMENTO:
Foi realizado, atendimentos social sempre que necessário, solicitados pelos usuários, a fim de levantar as demandas apresentadas pelos mesmo objetivando as intervenções necessárias, encaminhamentos, acompanhamentos e orientações, visando a garantia de direitos e a efetivação das pessoas com deficiência atendidas pela Entidade. Participação nas atividades realizadas na entidade, visando a complementação de informações pertinentes ao Serviço Social, sempre buscando prestar todo atendimento necessário.

AÇÃO: Atividades de Vida Diária

OBJETIVO: Promover Apoio as Pessoas com Deficiência e seus familiares convidados, visando o fortalecimento de vínculo social, familiar e comunitário

Responsável: Cuidadoras Sociais

Local: Espaço Físico da entidade

PERÍODO- 01/07/2025 a 31/07/2025

Nº participante: Todos os usuários do Serviço (14)

DESENVOLVIMENTO

O Projeto foi desenvolvido a fim de proporcionar o bem-estar físico e emocional aos usuários da entidade, sendo que os trabalhos de Cuidados de Vida Diária, também foram desenvolvidos individualmente, pelas Cuidadoras Sociais, conforme a necessidade de cada usuário do serviço, Higiene Pessoal, Barbas, Banhos, cortes de unhas, separação de medicamentos, de uso contínuo, prescита pelo médico responsável e doações de roupas limpas. Foi realizado vários agendamentos e acompanhamentos à médicos especialistas e exames, na rede de saúde municipal e estadual, e acompanhamentos em dentista, no CEO, Centro de Especialidade Odontológica. Durante o mês várias atividades são realizadas para autonomia dos usuários e ampliação da auto estima.

FOTOS:

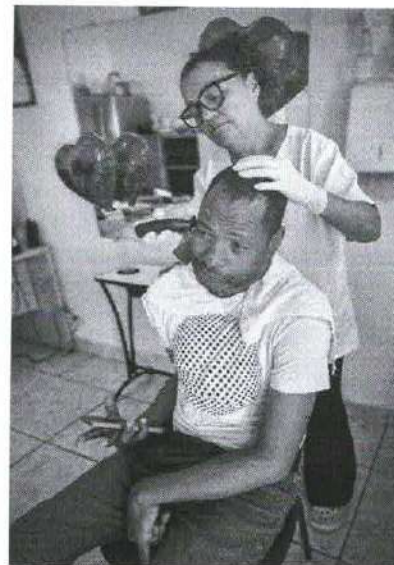

AÇÃO: Atendimento de Fisioterapia

OBJETIVO: Desenvolver atividades especializadas de fisioterapia para melhorar as condições de saúde dos usuários da entidade

Responsável: Fisioterapeuta Voluntária

Local: Espaço Físico da entidade (Prédio da Piscina Terapêutica)

Nº participante: 06 usuários cada dia de atendimento

Período: Terças-feiras

DESENVOLVIMENTO

Através de uma profissional voluntária, a entidade buscou para os usuários especialmente aos deficientes físicos, atividades, através de exercícios físicos, trazendo a oportunidade de testar seus limites e potencialidades, a prevenção de enfermidades secundárias à sua deficiência, promover o alívio de dores, a melhora da mobilidade e a flexibilidade. O atendimento acontece as terças-feiras no período da manhã, contribuindo com melhorias para a qualidade de vida dos usuários.

FOTOS

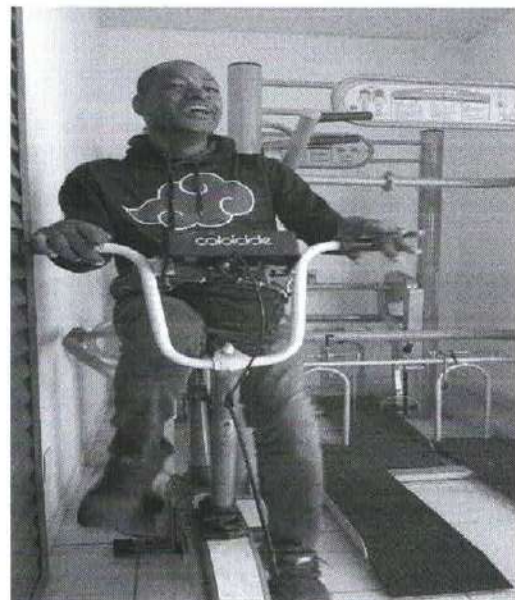

AÇÃO: Confraternização Café da Manhã e da Tarde

Objetivo: Proporcionar alimentação de qualidade e diversificada

Responsável: Cozinheira, Cuidadores e Orientadores Sociais

Local: Espaço Físico da entidade - Refeitório

DIA: 01/07/2025 a 31/07/2025



Nº participante: Todos os usuários

DESENVOLVIMENTO

Todos os dias procuramos proporcionar aos usuários do serviço, café da manhã e tarde, saudável, garantindo a segurança alimentar de todos. Nestes momentos de alimentação é estimulado a socialização e o fortalecimento de vínculo entre os usuários e também com os colaboradores.

FOTOS

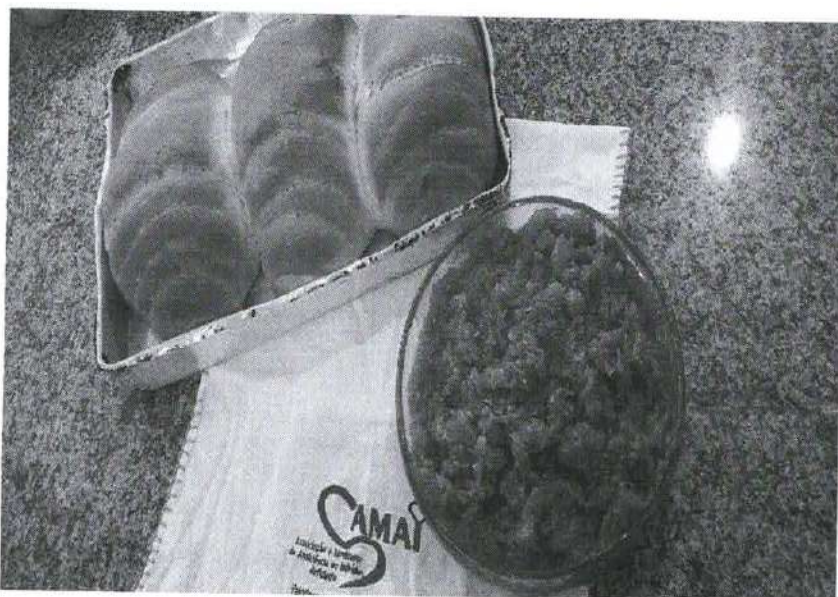

OFICINA INCLUSIVA APRENDIZAGEM DE BRAILLE

Objetivo: Compartilhar conhecimentos, tornando agentes multiplicadores dos ensinamentos de Braille, com conceitos de leitura e escrita, citando a história da criação do método Braille e suas particularidades e a composição das células, para depois formar as palavras, proporcionando mais independência das pessoas com deficiência visual e o conhecimento desta escrita para as pessoas que não são deficientes visuais, proporcionando mais integração entre todos.

Responsável: Orientadora e Cuidadora Social

Local: Espaço Interno da OSC

Dias: Terças-feiras de manhã

Nº participante: 07 usuários

DESENVOLVIMENTO

Os usuários da entidade, sob orientação da educadora social, estão aprendendo braille que é um Sistema de escrita e leitura tátil para pessoas cegas ou com baixa visão, onde letras, números e sinais são representados por combinações de pontos em relevo. É um código que permite a pessoas cegas acessarem a leitura e a escrita, sendo utilizado para diversas línguas, incluindo o português. Merece destaque a utilização de material reciclado (tampinhas) para confeccionar o material de estudo.

FOTOS



AÇÃO: Alimentação com Cardápio Variado

Objetivo: Oferecer alimentação diversificada e saudável para os usuários.

Responsável: Cozinheiras

Local: Refeitório da entidade.

Período: 01/07/2025 a 31/07/2025

DESENVOLVIMENTO:

Com o oferecimento de uma alimentação mais saudável possibilitamos melhor qualidade de vida aos usuários, disposição para a realização das atividades, bem como fortalecemos o sistema imune dos mesmos, melhorando a condição de saúde de todos, cuidando da saúde primária.





Associação e Movimento de Assistência

Ao Indivíduo Deficiente – AMAI

CNPJ: 51.514.420/0001-27

Fundada em 19/11/1985

Inscrição na Prefeitura Municipal 11.912

Utilidade Pública Municipal – Decreto 2342 de 10.12.85

Utilidade Pública Federal – Decreto 50.517/61 de 01.12.93

Rua Gustavo Chiosi, s/n, Chácara Dr. Lopes, Jau-SP | CEP: 17206-050 – Contatos: (14) 3826-2461 | (14) 99699-2682 | e-mail: amai@sua.org.br



OFICINA CONSTRUINDO O SABER

Objetivo: Incorporar e socializar o conhecimento das esferas sociais sobre a defesa de direitos, políticas sociais, ampliação da cidadania.

Responsável: Educadoras Sociais

Local: Espaço Físico da entidade- Sala 04

Nº participante: 11 pessoas.

DESENVOLVIMENTO:

A Oficina contou procurou apresentar informações importantes para a formação dos usuários, proporcionando informações novas e o debate de ideias e sugestão de aplicação na vida pessoal dos participantes.

FOTOS



OFICINA MUSICAL

Objetivo: Assegurar aos usuários o acesso aos instrumentos musiciais como forma de desenvolver talentos e aumentar a auto-estima.

Responsável: Educadoras Sociais

Local: Espaço Físico da entidade-

Nº: participante 09 usuários

DESENVOLVIMENTO:

Tendo em vista que os usuários do serviço estão em contato constante com instrumentos musicais e gostam de cantar, a entidade disponibiliza uma sala para atividades musicais, sendo que os mesmos em certos momentos, aproveitam os horários de socialização para tocar instrumentos e cantar. Outrossim, como fruto deste trabalho a entidade tem uma banda que ensaia semanalmente na AMAI e por vezes faz apresentações para a comunidade. Neste mês de julho foi realizada também atividade com o uso de um violino que um dos usuários trouxe na entidade, sendo um momento de muita descontração e aprendizado. A música tem serviço como estímulo para o crescimento pessoal das pessoas que frequentam a entidade, bem como torna o local muito mais agradável.

FOTOS



ATIVIDADE DE EDUCAÇÃO CONTINUADA

Objetivo: Proporcionar aos profissionais que trabalham na entidade, possam adquirir novos conhecimentos e atualizar as informações para melhor atender os usuários e desenvolver os trabalhos técnicos.

Responsável: Psicólogo e Assistente Social

Local: Sala da OAB Jaú

Nº participante: 01- Psicólogo

DESENVOLVIMENTO

O Psicólogo da entidade tem procurado atualizar e adquirir novos conhecimentos para melhorar, cada vez mais, o atendimento dos usuários da entidade, sendo que neste mês de julho o Psicólogo participou de uma oficina de Libras realizada no espaço da OAB Jaú, promovida pela Comissão da Pessoa Surda daquela entidade, sendo um momento de aprendizagem e troca de experiências. Outrossim, o Psicólogo e Assistente Social também participaram de treinamento oferecido pelas profissionais da Secretaria de Assistência e Desenvolvimento Social de Jaú, referente o trabalho de monitoramento realizado, bem como apresentação de informações importantes para desenvolvimento das parcerias entre o poder público e as OSC, sendo muito importante para a melhor prestação de serviço da AMAI.

FOTO

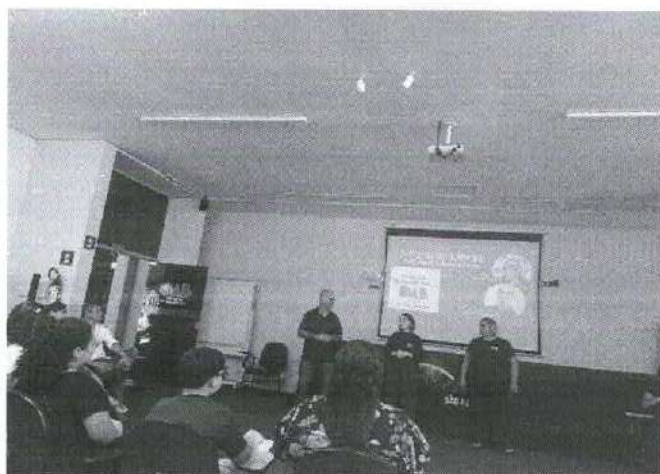
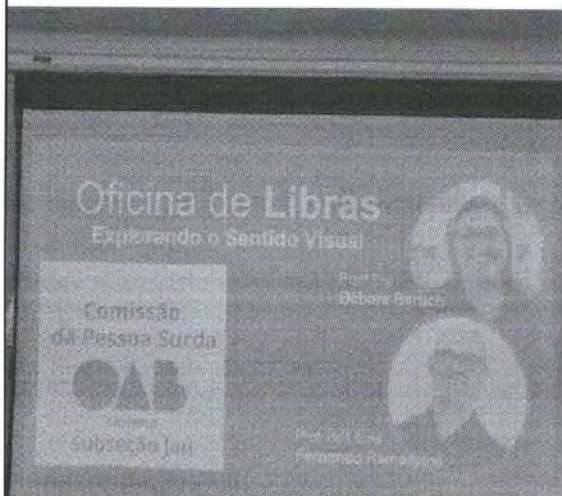

ATIVIDADE PASSEIO

Objetivo: Proporcionar aos usuários maior integração com a comunidade e conhecimento de espaços públicos que possibilitam maior socialização.

Responsável: Cuidadoras Sociais da entidade

Local: Praça do Museu (dia 02)

Nº participante: 08 usuários.

DESENVOLVIMENTO

Os usuários realizaram passeios neste mês de julho na praça situada nas proximidades da AMAI e juntos passaram momentos de descontração e socialização, oportunidade que conversaram bastante, interagindo sempre com as demais pessoas que encontraram pelo trajeto e que estavam no local, sendo que os usuários foram acompanhados pelas orientadoras e cuidadoras sociais.

FOTO

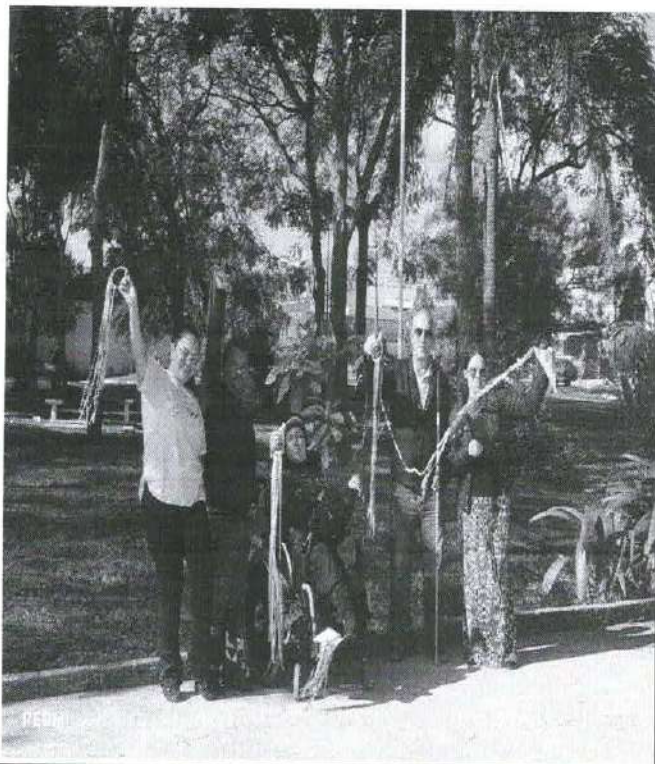
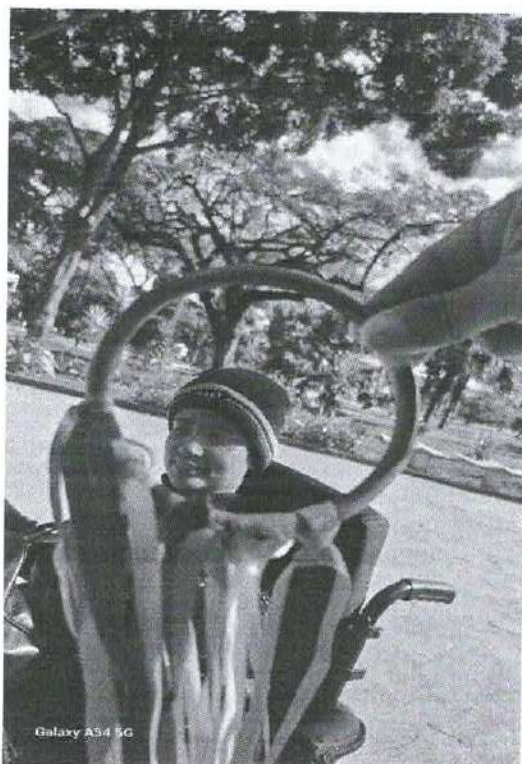

ATENDIMENTO COM PSICÓLOGO

Objetivo: Realizar atendimento aos usuários da entidade para prestar informações, estabelecimento de acolhida e atenção as demandas apresentadas.

Responsável: Psicólogo

Local: Sala da entidade destinada ao atendimento do Psicólogo

Dias: O Profissional fica disponível para atendimento dos usuários, todos os dias da semana.

Nº participante: 14 usuários.

DESENVOLVIMENTO

O Psicólogo da entidade fica a disposição dos usuários para prestar informações quando necessário, prestando auxílios pontuais e procurando estimular a melhor convivência na entidade, sendo que as orientações são realizadas, de acordo com a solicitação dos usuários. Neste mês de julho houve início do Projeto- CONVERSANDO COM O PSICÓLOGO- que consiste pelo menos uma vez por mês o Psicólogo conversa individualmente com os usuários do serviço para maior integração, orientações e se necessário encaminhamento para outros serviços, salientando que na entidade não há a realização de terapia, tendo em vista a natureza do serviço prestado.



AÇÃO EXTERNA- DIVULGAÇÃO DE EVENTO DA AMAI

Objetivo: Divulgar o evento da AMAI- Ação Fraternal Confiança- que consiste na venda de cupons de LASANHA para reverter recursos para a AMAI.

Responsável: Diretores e Colaboradores

Local: Praça do Jardim de Baixo de Jaú

Dias: 04 de julho de 2025

Nº participante: 06 usuários

DESENVOLVIMENTO

Os usuários da AMAI foram até a praça do Jardim de Baixo de Jaú, para fazer a divulgação e comercialização de cupons de uma AÇÃO FRATERNAL DO SUPERMERCADO CONFIANÇA(LASANHA SOLIDÁRIA), visando a obtenção de recursos para a entidade AMAI. Os usuários manifestaram uma grande satisfação pela atividade realizada, pois sentiram-se parte da construção e manutenção da entidade, em especial pela oportunidade de interagirem com a comunidade.

FOTO



ATIVIDADE TEMA DO MÊS

Objetivo: Proporcionar reflexão sobre o tema do mês- **IMPORTÂNCIA DO EXERCÍCIO PARA A PESSOA COM DEFICIÊNCIA**- buscando ampliar o conhecimento sobre o assunto.

Responsável: Professor de Educação Física FELIPE

Local: Sala de Atividades 04

Dia : 08 de julho de 2025

Nº participante: 07 usuários

DESENVOLVIMENTO

O Professor de educação física da Secretaria Municipal de Esportes- Felipe, realizou uma roda de conversa para conversar sobre o tema do mês- **A IMPORTÂNCIA DO EXERCÍCIO FÍSICO PARA AS PESSOAS COM DEFICIÊNCIA**- estimulando a reflexão e apresentando novas informações, bem como enriquecendo o debate sobre o tema, salientando que o referido Professor comparece na entidade uma vez por semana e realiza atividades físicas com os usuários.

FOTO



OFICINA ESPORTE

Objetivo: Praticar atividades físicas para melhor condicionamento e estruturação da saúde primária.

Responsável: Professor de Educação Física cedida pelo Município

Local: Espaço interno da entidade

Nº participante: 09 usuários

DESENVOLVIMENTO:

Os usuários do serviço da AMAI sob a coordenação do Professor de Educação Física- Felipe- cedido pela Secretaria Municipal de Esportes, realizaram o treinamento para jogo de bocha adaptado, o que tem proporcionado muito envolvimento dos usuários que entendem a importância do esporte para a saúde de todos, bem como para ampliar a socialização.

FOTOS:



OFICINA ARTESANATO

Objetivo: Proporcionar atividades de artesanato

Responsável: Educadora Social com habilidade em artesanato e voluntária

Data: quintas-feiras de manhã e sexta-feira a tarde.

Nº participante: 10 usuários

DESENVOLVIMENTO:

A voluntária Shirlei e a educadora Social com habilidade em artesanato tem realizado várias atividades com os usuários, procurando estimular as habilidades e criatividade, com a produção de materiais diversos, utilizando inclusive material reciclado. As atividades de artesanato são diversificadas e desenvolvem as habilidades dos usuários que cada vez realizam trabalhos mais elaborados, deixando o local muito mais bonito com as peças confeccionadas, percebendo que os usuários ficam compenetrados nas atividades e depois demonstram estarem mais relaxados emocionalmente para as outras atividades do dia.

FOTOS:

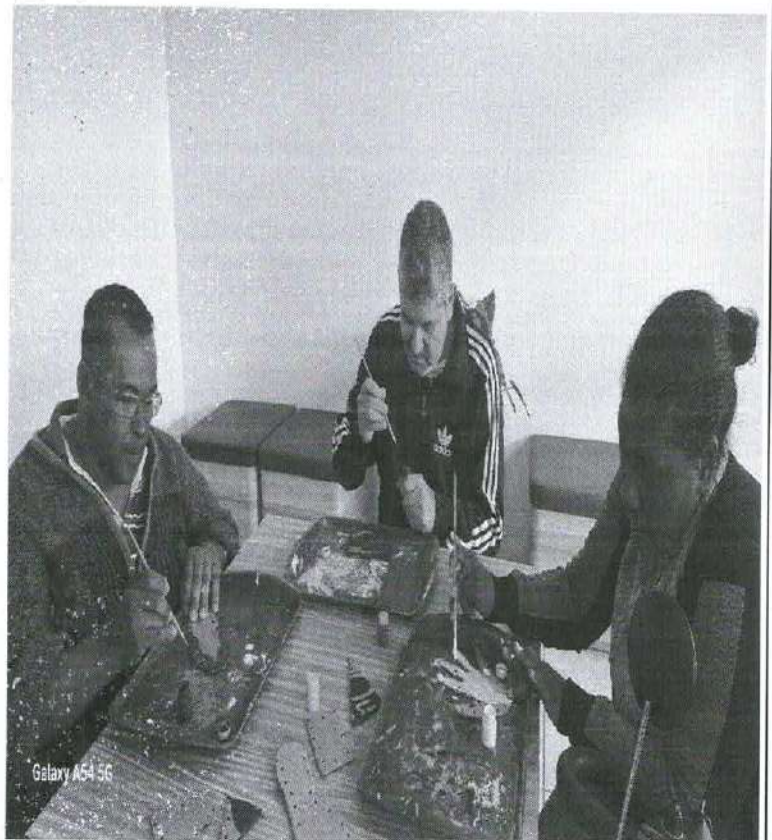



Associação e Movimento de Assistência
Ao Indivíduo Deficiente – AMAI
CNPJ: 51.514.420/0001-27

Fundada em 19/11/1985
Inscrição na Prefeitura Municipal 11.912
Utilidade Pública Municipal – Decreto 2342 de 10.12.85
Utilidade Pública Federal – Decreto 50.517/61 de 01.12.93

Rua Gustavo Chiossi, s/n, Chácara Dr. Lopes, Jaú-SP | CEP: 17208-050 – Contatos: (14) 3828-2401 | (14) 99099-2982 | e-mail: amaiassistencia@gmail.com

AÇÃO PARTICIPAÇÃO NA CONFERÊNCIA MUNICIPAL DE ASSISTÊNCIA SOCIAL CONFERÊNCIA MUNICIPAL DA MULHER

Objetivo: Adquirir conhecimento e participação do debate sobre Políticas Públicas Municipais

Responsável: Conselho Municipal de Assistência Social e Secretaria de Assistência Social e Técnicos da Casa da Mulher Jauense

Local: Teatro da UNOESTE Jaú

Data- 18 e 23 de junho

Nº participante: Assistente Social, Psicólogo, Cuidadora Social e 01 usuária da AMAI

DESENVOLVIMENTO:

A entidade AMAI viabilizou a participação da Assistente Social, o Psicólogo e de uma Cuidadora Social para participação na 14ª Conferência Municipal de Assistência e Desenvolvimento Social, oportunidade que houve palestra sobre temas pertinentes ao encontro no período da manhã e na parte todos participaram de grupo de discussão para elaboração de propostas do município para a conferência estadual, inclusive com votação de delegados para representar o município de Jaú. Merece destaque que na Conferência Municipal da Mulher a usuária do serviço da AMAI- Isabel de Godoi- foi escolhida para ser delegada na conferência estadual, representando as mulheres desta cidade.

FOTOS:



@ \$

Dia 23- CONFERENCIAMUNICIPAL DE POLÍTICAS PARA AS MULHERES DE JAHU

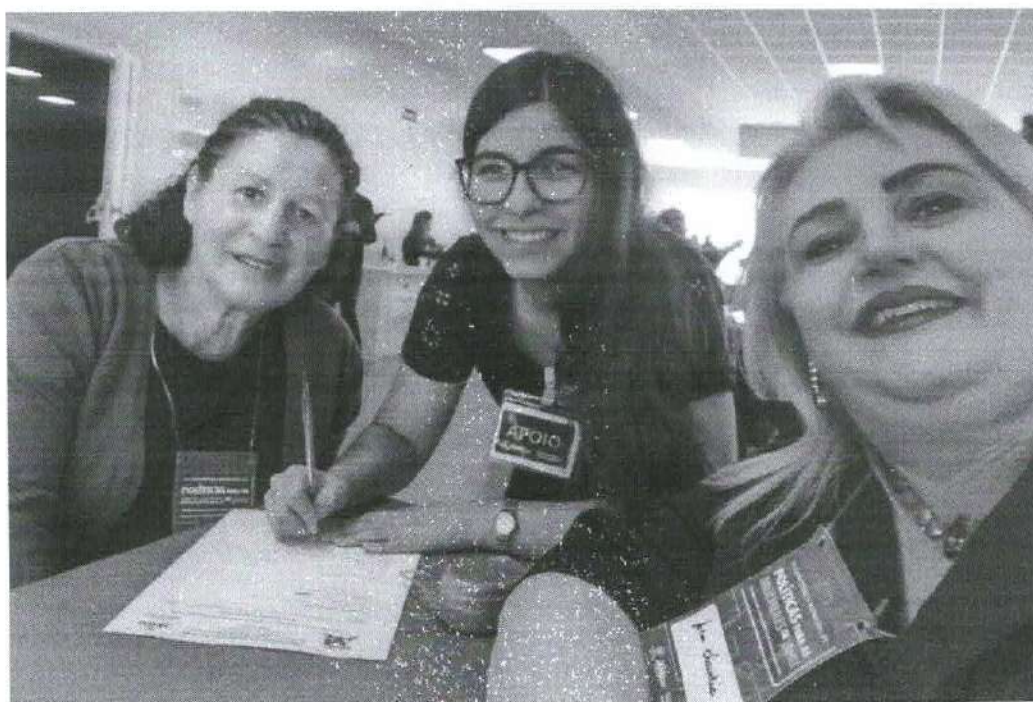
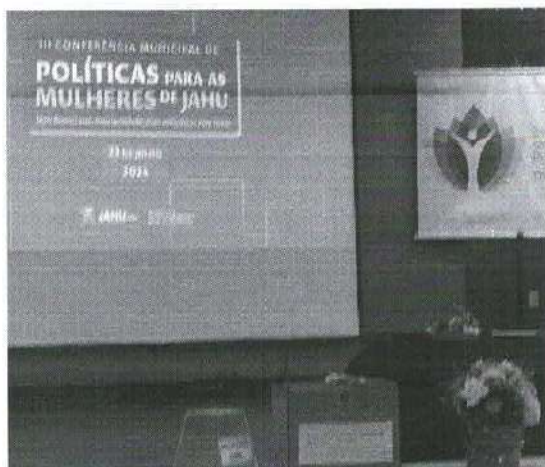

AÇÃO RECEBIMENTO DOAÇÃO PURIFICADOR DE ÁGUA

Objetivo: Proporcionar água purificada para os usuários da AMAI

Responsável: Colaboradores e voluntários da OSC

Local: Instalações da entidade AMAI.

DESENVOLVIMENTO:

Procurando ampliar a qualidade de saúde dos usuários da AMAI a entidade recebeu em doação um purificador de água que além de fazer a filtragem da água também melhora o PH, tornando a água ainda mais benéfica para todos que fazem uso da mesma. Aproveitando o recebimento desta doação os usuários foram estimulados a refletir sobre a importância da ingestão de água todos os dias e em especial, água de qualidade.

FOTOS:

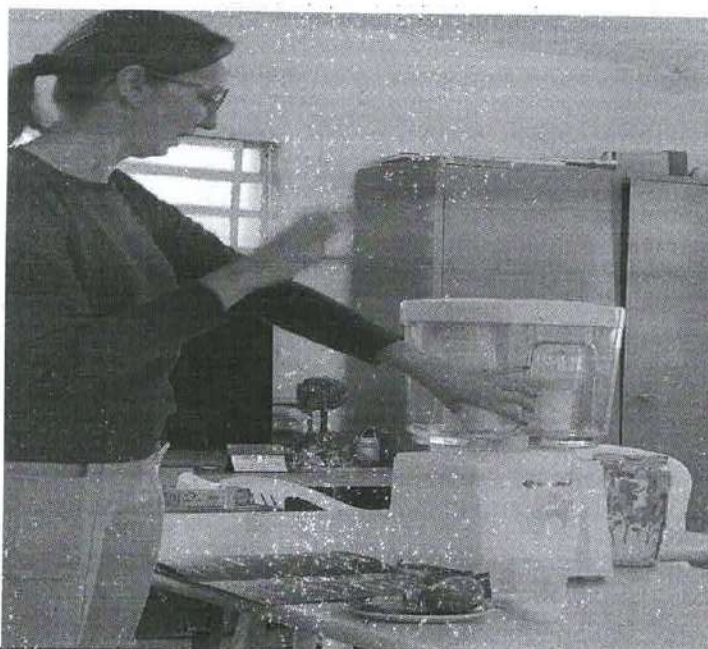



Associação e Movimento de Assistência
Ao Indivíduo Deficiente – AMAI
CNPJ: 51.514.420/0001-27

Fundada em 15/11/1985

Inscrição na Prefeitura Municipal 11.912

Utilidade Pública Municipal – Decreto 2342 de 10.12.85

Utilidade Pública Federal – Decreto 50.517/61 de 01.12.93

Rua Gustavo Chioai, s/n, Chácara Dr. Lopes, Jau-SP | CEP: 17208-050 – Gontatos. (14) 3026-2461 | (14) 99569-2462 | e-mail: amaiaassocia@gmail.com

AÇÃO REFORMA DO MOTOR DO ÔNIBUS DA AMAI

Objetivo: Proporcionar condições de transporte dos usuários e colaboradores da AMAI

Responsável: Diretoria

DESENVOLVIMENTO:

Tendo em vista que a AMAI possui um microônibus para o transporte de seus usuários e colaboradores, o qual necessitava de manutenção no motor, o veículo foi encaminhado no mês de dezembro de 2024 para uma oficina da cidade e neste período foram realizados os serviços de manutenção, de modo que agora o veículo encontra-se em plena condições de transportar a todos com mais segurança e conforto, possibilitando a realização de passeios mais distantes da entidade.

FOTOS:



Handwritten signature or initials in blue ink.

OFICINA HISTÓRIA DA PIPA

Objetivo: Apresentar informações sobre a confecção de pipas-papagaios, bem como produzir este brinquedo tradicional da cidade.

Responsável: Educadoras Sociais

Local: Espaço Físico da entidade

Nº participante: 06 usuários

DESENVOLVIMENTO:

As educadoras sociais fizeram levantamento sobre a história da construção de pipas(papagaios) para uso lúdico, sendo que obtiveram um audio sobre o tema e depois confeccionaram material relativo ao tema, sendo que com isto foi possível reviver histórias de quando eram crianças e conhecer um pouco mais sobre esta atividade lúdica. Outrossim, os usuários aproveitaram a confecção dos pipas para brincar um pouco na praça soltando os mesmos e se divertindo.

FOTOS:

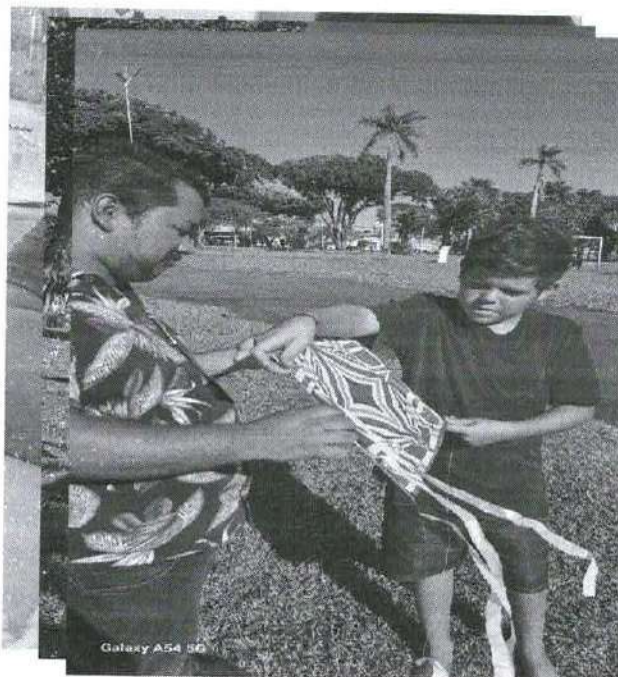
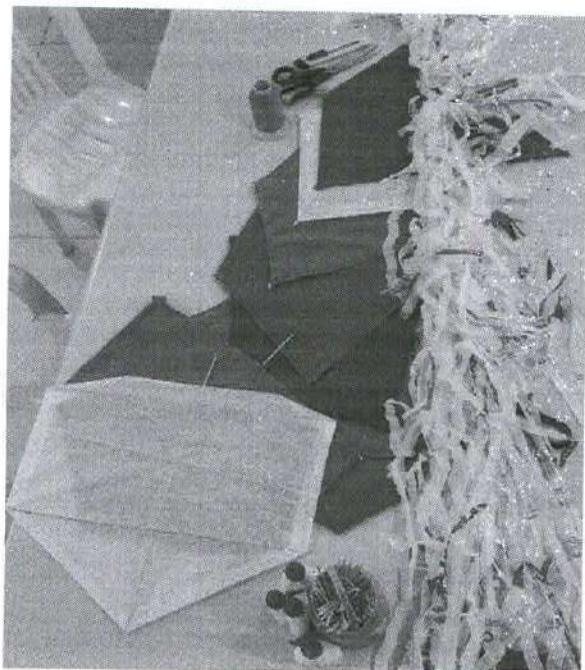

AÇÃO : COSTURA

Objetivo: Oferecer aos usuários o conhecimento de como confeccionar avental

Responsável- Orientadoras Sociais

Local: Sala da entidade

DESENVOLVIMENTO:

As educadoras sociais aproveitaram o interesse dos usuários em realizar atividades manuais e em conjunto decidiram fazer aventais com o uso de roupas sem uso que estavam na entidade, sendo uma experiência emocionantes, pois todos participaram de maneira espontânea e com grande envolvimento nas atividades. Esta atividade visa também despertar a consciência ambiental, quando utiliza material (tecidos) que seriam descartados.

FOTOS:

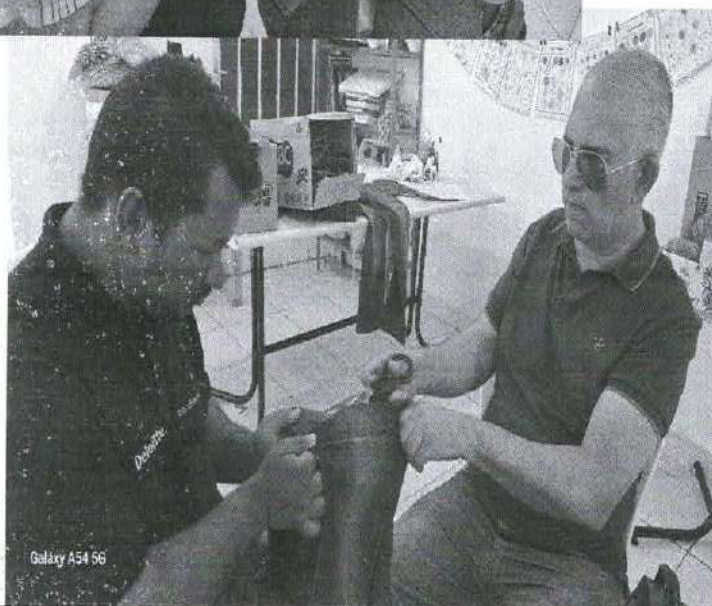



Associação e Movimento de Assistência
Ao Indivíduo Deficiente - AMAI
CNPJ: 51.514.420/0001-27

Fundada em 19/11/1965

Inscrição na Prefeitura Municipal 11.912

Utilidade Pública Municipal - Decreto 2342 de 10.12.85

Utilidade Pública Federal - Decreto 50.517/61 de 01.12.93

Rua Gustavo Chosi, s/n, Chácara Dr. Lopes, Jaú-SP | CEP: 17205-050 - Contatos: (14) 3620-2461 | (14) 96669-2982 | e-mail: amajiasocial@gmail.com

AÇÃO: REUNIÃO DO CONSELHO MUNICIPAL DA PESSOA COM DEFICIÊNCIA DE JAÚ

OBJETIVO: Participar das discussões sobre as políticas públicas referentes as pessoas com deficiência.

Responsável: Psicólogo

Local: Igreja Santo Antonio em Jaú

Nº participante: 04 usuários da AMAI

Dia: 30 de julho de 2025

DESENVOLVIMENTO

Todos os meses, na quarta, quarta-feira do mês os usuários e colaboradores da AMAI participam de uma reunião do Conselho Municipal da Pessoa com Deficiência de Jaú, oportunidade que ficam conhecendo os trabalhos desenvolvidos na cidade sobre as políticas públicas, podendo participar da construção dos trabalhos, bem como fazer sugestões, elogios e críticas, sempre visando construirmos uma cidade mais acessível e inclusiva.

FOTOS

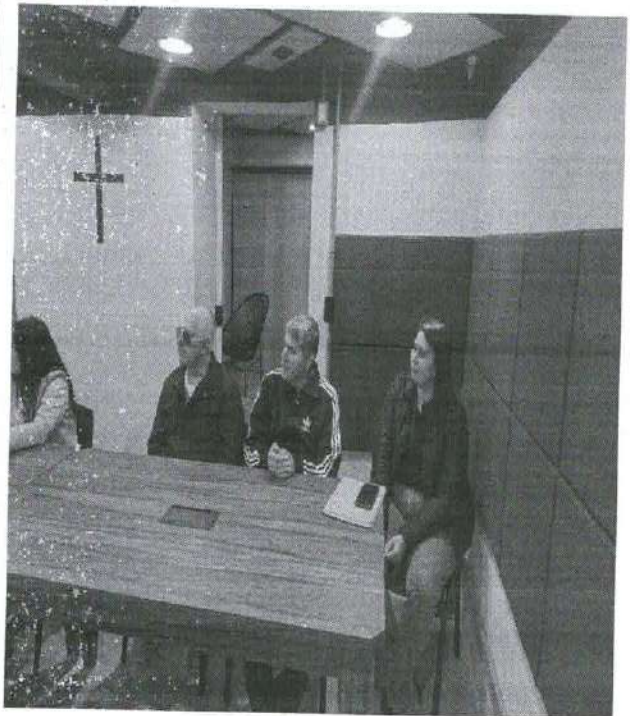

OFICINA LEITURA E REFLEXÃO

Objetivo: Proporcionar leitura aos usuários da AMAI

Responsável: Educadoras Sociais

Local: Espaço Físico da entidade

Nº participante: 06 usuários

DESENVOLVIMENTO:

As educadoras sociais realizaram a leitura de textos para que os usuários tivessem a oportunidade de adquirir novos conhecimentos e ainda refletir sobre o conteúdo e apresentar argumentações pertinentes, exercitando a capacidade de argumentação e troca de informações.

FOTOS:

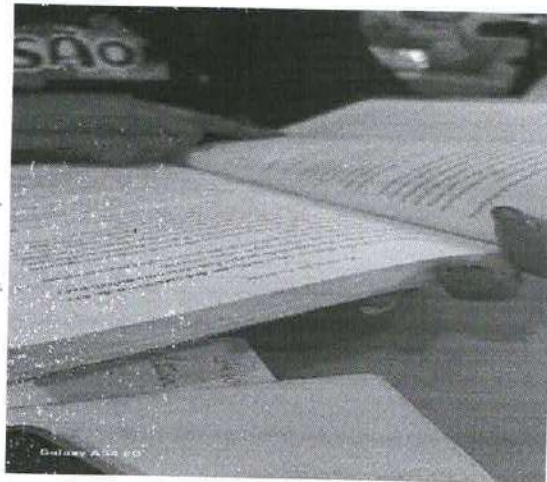

Handwritten signature or initials in blue ink.

AÇÃO: PARTICIPAÇÃO NO GRUPO DE ORGANIZAÇÃO DO DESFILE MUNICIPAL

OBJETIVO: Participar da organização do desfile municipal com participação dos usuários da entidade.

Responsável: Psicólogo, Diretora e Voluntária da entidade.

Local- Secretaria da Educação Municipal.

DESENVOLVIMENTO

Todos os anos os gestores municipais realizam o desfile no dia 15 de agosto, em comemoração ao aniversário da cidade e neste evento as entidades são convidadas a participar e para que isto possa ocorrer da melhor maneira possível há reuniões que antecedem o evento para conhecimento do tema, organização da ordem das entidades no desfile, bem como os responsáveis pelas entidades desenvolvem o tema procurando associar ao serviço da OSC de maneira que ao final podemos mostrar para a comunidade um pouco de nosso trabalho.

FOTOS



AÇÃO: CONSTRUÇÃO DE APARELHO PARA ACOPLAR NA BENGALA

OBJETIVO: Desenvolver tecnologia assistiva para utilização pelos usuários da entidade.

Responsável: Professor Flavio da Fatec Jaú

Local: Sala da entidade e também área externa

Nº participante: 05 pessoas

DESENVOLVIMENTO

A AMAI tem parceria com a FATEC Jaú para o desenvolvimento de produtos e acessórios que possam auxiliar os usuários do serviço a terem cada vez mais autonomia no dia a dia, neste caso específico o professor Flavio, juntamente com seus alunos, do curso de gestão de materiais, estão desenvolvendo um acessório para ser acoplado nas bengalas dos usuários da AMAI que tem deficiência visual, sendo que alguns usuários com deficiência visual irão utilizar o acessório por uma semana, para no final dar um feedback para melhorias do acessório.





Associação e Movimento de Assistência
Ao Indivíduo Deficiente - AMAI
CNPJ: 51.514.420/0001-27

Fundada em 19/11/1985

Inscrição na Prefeitura Municipal 11.912

Utilidade Pública Municipal - Decreto 2342 de 10.12.85

Utilidade Pública Federal - Decreto 50.517/61 de 01.12.93

Rua Gustavo Chioffi, s/n, Chácara Dr. Lopes, Jaú-SP | CEP: 17205-050 - Contatos: (14) 3626-2481 | (14) 99689-2982 | e-mail: amaijausocial@gmail.com

AÇÃO: PREVENÇÃO AO CANCER DE MAMA EXAME DE MAMOGRAFIA

OBJETIVO: Proporcionar a realização de exame de mamografia as usuárias da AMAI

Responsável: Cuidadoras Sociais

Local: Carreta do Estado de São Paulo, estacionada na praça do MUSEU

Nº participante: 08 pessoas

DESENVOLVIMENTO

Tendo em vista A GARANTIA DO DIREITO A PREVENÇÃO DE DOENÇA, através da carreta do governo do Estado de São Paulo na cidade de Jaú para realização de mamografia, a entidade providenciou os encaminhamentos médicos, quando necessário, para que as usuárias e colaboradoras da entidade, tivessem condições de realizar a mamografia, sendo que, os laudos dos mesmos serão encaminhados para análise médica e havendo alguma indicação de tratamento, a entidade irá acompanhar a usuária.

FOTOS

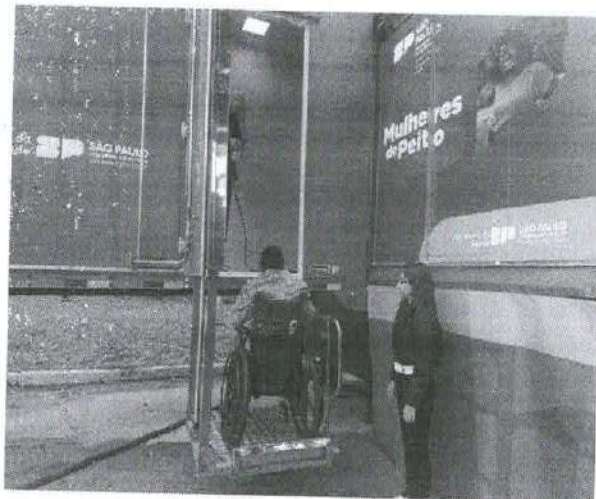

ACÇÃO FRATERNAL COM O SUPERMERCADO CONFIANÇA

OBJETIVO: Arrecadar recursos financeiros para a entidade.

Responsável: Diretoria e Colaboradores

Local: Entidade AMAI

Nº participante: 25 pessoas

Período: Mês de junho até o dia 20, quando foram entregues as lasanhas

DESENVOLVIMENTO

O supermercado Confiança tem disponibilizado uma vez por ano, uma ação fraternal, que consiste na escolha de uma refeição para venda, dentro de uma lista de cardápio, sendo que neste ano foi escolhido a LASANHA, ato contínuo o supermercado disponibiliza convites que são comercializados pela entidade e o Supermercado entrega os produtos necessários para a realização do cardápio, sendo que a AMAI escolheu fazer a entrega pelo sistema Drive Thur na frente da entidade, ressaltando que a banda AMAI abrilhantou o evento com repertório variado. O evento serve para arrecadar recursos e também unir a Diretoria, usuários, colaboradores e voluntário na execução dos trabalhos.

FOTOS

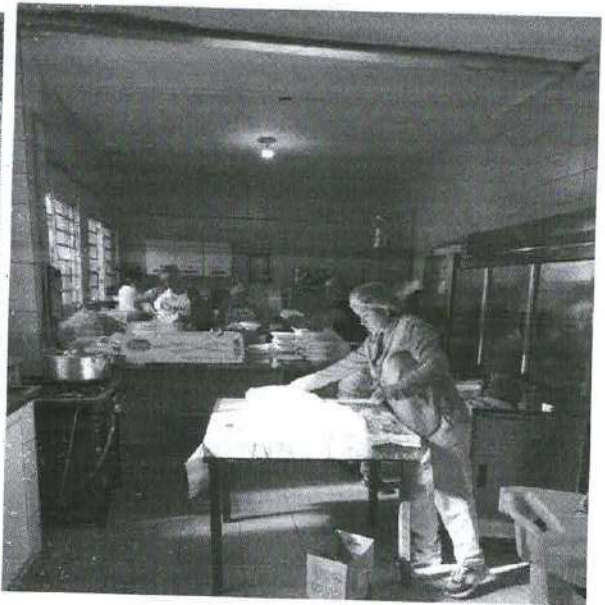

ACÇÃO: APRESENTAÇÃO DA BANDA AMAI

OBJETIVO: Divulgar a Banda AMAI e valorizar os usuários com habilidade em música

Responsável: Voluntário Professor Rogério

Local: Proximidades do Ginásio de Esportes Flavio de Melo

Nº participante: 17 pessoas, considerando os usuários, diretoria e colaboradores

DESENVOLVIMENTO

Tendo em vista a presença da primeira Dama do Estado de São Paulo- Cristiane Freitas- na cidade de Jaú, por ocasião da formatura de alunos de curso oferecido pelo Estado de São Paulo, para cuidado de Pets, a BANDA AMAI foi convidada para tocar no evento, que contou com a presença do Prefeito Municipal, autoridades e a população em geral, sendo uma oportunidade de apresentação do trabalho desenvolvido na entidade, em especial, a BANDA AMAI.

FOTOS





**Associação e Movimento de Assistência
Ao Indivíduo Deficiente - AMAI**

Fundada em 19/11/1985

Inscrição na Prefeitura Municipal 11.912

Utilidade Pública Municipal - Decreto 2342 de 10.12.85

CNPJ: 51.514.420/0001-27

Utilidade Pública Federal - Decreto 50.517/61 de 01.12.93

Rua Gustavo Chiossi, s/n, Chácara Dr. Lopes, Jaú-SP | CEP: 17208-050 - Contatos: (14) 3628-2461 | (14) 99869-2982 | e-mail: amaisusocial@gmail.com

10-METAS INDICADORES:

OBJETIVO	META	INDICADOR	RESULTADOS ALCANÇADOS
Promover a autonomia e a melhoria da qualidade de vida de pessoas com deficiência e idosas com dependência, seus cuidadores e suas famílias;	- Realizar no mínimo 02 (dois) tipos de atividades diárias com cada grupo de (até 15 usuários), incluindo oficinas e/ou grupos. (Oficinas de Esporte, Informática, Musical, Cores e Artes, Culinária, e Oficina de Higiene e Auto Cuidado)	- Melhoria da qualidade de vida dos usuários. - Aumento da autonomia dos usuários. - Fortalecimento da convivência social e comunitária.	() Ultrapassou a meta (X) Cumpriu a meta () Cumpriu parcialmente a meta () Não atingiu a meta - justificar no item a seguir
Desenvolver ações especializadas para a superação das situações violadoras de direitos que contribuem para a intensificação da dependência;	- Realizar no mínimo 01 (um) grupo pela equipe técnica de referência do serviço (Assistente Social, Psicólogo, Orientador Social), por mês com grupos de até 20 usuários. (Grupo Psicossocial, Oficina de Leitura e Reflexão) - Participar de no mínimo 01 (uma) campanha de combate à violência contra pessoa com deficiência em conjunto com o CREAS e os órgãos de garantia e defesa de direitos. - Participar de no mínimo 01 (um) grupo pela equipe de referência do serviço (Assistente Social e Psicólogo), por mês com grupos de até 20 usuários (Oficina Construindo o Saber)	Garantia de acesso à informação sobre os direitos sociais. - Melhoria da qualidade de vida dos usuários. - Redução dos agravos decorrentes de situações violadoras de direitos.	() Ultrapassou a meta () Cumpriu a meta (x) Cumpriu parcialmente a meta () Não atingiu a meta - justificar no item a seguir
	- Realizar no mínimo 02 (duas) palestras sobre os direitos sociais da pessoa com deficiência (com familiares e usuários) (Oficina Conectando Ideias e Oficina Controle Social- Reunião do Conselho Municipal da PCD)	- Aumento do acesso a informações - Aumento do acesso a programas sociais.	() Ultrapassou a meta (X) Cumpriu a meta () Cumpriu parcialmente a meta () Não atingiu a meta - justificar no item a seguir



Associação e Movimento de Assistência Fundada em 19/11/1985

Ao Indivíduo Deficiente – AMAI

Inscrição na Prefeitura Municipal 11.912

Utilidade Pública Municipal – Decreto 2342 de 10.12.85

CNPJ: 51.514.420/0001-27

Utilidade Pública Federal – Decreto 50.517/61 de 01.12.93

Rua Gustavo Chiosi, s/n, Chácara Dr. Lopes, Jauá-SP | CEP: 17208-050 – Contatos: (14) 3628-2461 | (14) 99889-2982 | e-mail: amaliausocial@gmail.com

<p>Prevenir o acolhimento e a segregação dos usuários do serviço, assegurando o direito de convivência familiar e comunitária;</p>	<p>Realizar no mínimo 01 (uma) confraternização entre os usuários e suas famílias durante o ano. (Confraternização dos Aniversariantes)</p>	<p>Fortalecimento da convivência familiar.</p>	<p>() Ultrapassou a meta (X) Cumpriu a meta () Cumpriu parcialmente a meta () Não atingiu a meta - justificar no item a seguir</p>
<p>Realizar no mínimo 02 (dois) passeios durante o ano (Oficina Café Social e Oficina Trilhando Passos: Abril, Julho e Agosto)</p>	<p>Fortalecimento da convivência social e comunitária.</p>	<p>() Ultrapassou a meta (X) Cumpriu a meta () Cumpriu parcialmente a meta () Não atingiu a meta - justificar no item a seguir</p>	
<p>Promover acessos a benefícios, programas de transferência de renda e outros serviços socioassistenciais, das demais políticas públicas setoriais e do Sistema de Garantia de Direitos;</p>	<p>- Construir o PAF – Plano de Acompanhamento Familiar em conjunto com o CREAS e a rede de serviços, sendo as metas revistas no mínimo 01 (uma) vez por ano;</p>	<p>Aumento do cuidado com os usuários e com família para fortalecimento de sua função protetiva. Aumento da autonomia dos usuários</p>	<p>() Ultrapassou a meta () Cumpriu a meta () Cumpriu parcialmente a meta (X) Não atingiu a meta - justificar no item a seguir</p>
<p>Articular 01 (uma) ação em conjunto com o CREAS para atualização do cadastro único na Organização da Sociedade Civil – OSC durante o ano.</p>	<p>Aumenta o acesso aos programas sociais.</p>	<p>Ampliação o acesso à bens e serviços públicos ou privados</p>	<p>() Ultrapassou a meta (X) Cumpriu a meta () Cumpriu parcialmente a meta () Não atingiu a meta - justificar no item a seguir</p>

(Handwritten signature)



Associação e Movimento de Assistência
Ao Indivíduo Deficiente – AMAI

Fundada em 19/11/1985

Inscrição na Prefeitura Municipal 11.912

Utilidade Pública Municipal – Decreto 2342 de 10.12.85

Utilidade Pública Federal – Decreto 50.517/61 de 01.12.93

CNPJ: 51.514.420/0001-27

Rua Gustavo Chiesi, s/n, Chácara Dr. Lopes, Jaú-SP | CEP: 17208-050 – Contatos: (14) 3628-2461 | (14) 98869-2982 | e-mail: amailausocial@gmail.com

<p>Promover apoio às famílias na tarefa de cuidar, visando à autonomia dos envolvidos e não somente cuidados de manutenção;</p>	<p>Realizar no mínimo 01 (uma) visita domiciliar às famílias durante o ano pela equipe técnica (Assistente Social e Psicólogo); Realizar visitas regulares às famílias que necessitam de apoio no domicílio. (frequência a ser determinada pela equipe técnica e de apoio no PAF – Plano de Acompanhamento Familiar) (Oficina de Atividades de Vida Diária)</p>	<p>Aquisição de habilidades para o cuidado da pessoa com deficiência Indicação da autonomia e melhora relacional nodomicílio Aumento o cuidado com a família para fortalecimento de sua função protetiva. - Diminuição da sobrecarga dos cuidadores advinda do cuidado continuado à pessoas com deficiência</p>	<p>() Ultrapassou a meta (X) Cumpriu a meta () Cumpriu parcialmente a meta () Não atingiu a meta - justificar no item a seguir</p>
<p>Acompanhar o deslocamento e viabilizar o desenvolvimento do usuário no acesso aos serviços básicos, tais como: bancos, mercados, farmácias, conforme suas necessidades;</p>	<p>- Realizar 01(uma) ação semestral com cada usuário que possua compreensão da ação. (Oficina Fortalecendo Laços: Abril, Maio e Novembro)</p>	<p>- Melhoria da qualidade de vida familiar - Aumento da autonomia dos usuários.</p>	<p>() Ultrapassou a meta (X) Cumpriu a meta () Cumpriu parcialmente a meta () Não atingiu a meta - justificar no item a seguir</p>



Associação e Movimento de Assistência

Ao Indivíduo Deficiente – AMAI

CNPJ: 51.514.420/0001-27

Fundada em 19/11/1985

Inscrição na Prefeitura Municipal 11.912

Utilidade Pública Municipal – Decreto 2342 de 10.12.85

Utilidade Pública Federal – Decreto 50.517/61 de 01.12.89

Rua Gustavo Chiosi, s/n, Chácara Dr. Lopes, Jaú-SP | CEP: 17208-050 – Contatos: (14) 3826-2461 | (14) 99869-2982 | e-mail: amaiasocial@gmail.com

10.1) JUSTIFICATIVA PARA O ALCANCE PARCIAL OU NÃO ALCANCE DAS METAS PROPOSTAS:

Justificamos que os itens mencionados parcialidades no cumprimento se dá em razão de que as ações/atividades, tem o prazo de realização superior à um mês do ano. Importante mencionar que a equipe tem trabalhado para melhorar cada dia mais a prestação de serviços.

10.2) PROPOSTAS PARA A SUPERAÇÃO:

Dar continuidade ao Trabalho proposto, inclusive, com esforço concentrado da equipe para estar se atualizando e criando estratégias de melhor atendimento das pessoas com deficiência que estão na entidade.

11) PONTOS POSITIVOS E NEGATIVOS:

Pontos Positivos:

-Conseguimos alcançar as Metas Propostas.

-No mês de julho a OSC realizou a prestação de serviço, conforme Plano de Trabalho, desenvolvendo o tema –A IMPORTÂNCIA DOS EXERCÍCIOS FÍSICOS A PESSOA COM DEFICIÊNCIA- apresentado por ocasião do Termo de Colaboração firmado, e deu continuidade na execução das quatro Emendas Parlamentares Federais recebidas, proporcionando ampliação do atendimento aos usuários.

Negativos: A equipe acredita que não houve pontos negativos a considerar, pois o trabalho segue o planejamento feito no plano de trabalho, com todos empenhados em obter sempre o melhor resultado e o atendimento de qualidade a todos que frequentam a entidade.

Jaú, 01 de julho de 2025

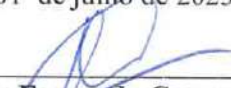
Paulo Fernando Correa Pinto
CPF: 120.090.368-40
Psicólogo - CRP 65.248/SP

Paulo Fernando Corrêas Pinto
Psicólogo - CRP 65.248

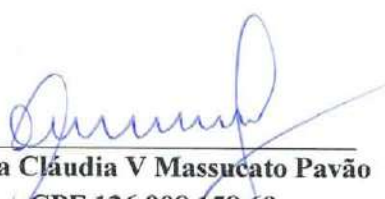
Ana Cláudia V Massucato Pavão
CPF 126.908.158.69
Assistente Social CRESS 25.383-



Associação e Movimento de Assistência

Ao Indivíduo Deficiente – AMAI

CNPJ: 51.514.420/0001-27

Fundada em 19/11/1985

Inscrição na Prefeitura Municipal 11.912

Utilidade Pública Municipal – Decreto 2342 de 10.12.85

Utilidade Pública Federal – Decreto 50.517/61 de 01.12.89

Rua Gustavo Chiosi, s/n, Chácara Dr. Lopes, Jau-SP | CEP: 17208-050 – Contatos: (14) 3626-2461 | (14) 99669-2982 | e-mail: amaiiusocial@gmail.com

3	Carlos Eduardo Ramos	05/06/1972	12226436555	10/03/2025	
4	Cleiton Fernando Lopes	18/07/1992	16204189841	Antes de 2019	
5	Eliana dos Santos	04/11/1975	20423188687	Antes de 2019	
6	Eliete Aparecia Lopes	12/03/1976	16100189276	Antes de 2019	
7	Isabel de Godói	20/03/1967	22014303354	Antes de 2019	
8	Jordana AP. Augusto	18/08/1987	16204073320	Antes de 2019	
9	Mariane Dangio Rocha	11/08/1985	20363680467	Antes de 2019	
10	Osmar Nunes	01/11/1972	12905636175	Antes de 2019	
11	Raquel Aguera Frason	24/06/1978	20658338786	22/01/2025	Não comparece desde março/2025, em razão de transporte
12	Reinilson Ruas Santos	11/11/1970	4827891400	Antes de 2019	
13	Ricardo Aparecido Francisco	16/05/1979	12501986727	14/01/2025	
14	Sidney Webner dos Santos de Lima	30/12/2001	27179221940	02/07/2024	
15	Thayná Bonfim Silva Del Cassale	10/07/1995	23787014965	03/05/2023	

Observação- Estamos aguardando os profissionais do CREAS encaminharem novos usuários para o serviço na AMAI