



Associação e Movimento de Assistência
Ao Indivíduo Deficiente – AMAI
CNPJ: 51.514.420/0001-27

Fundada em 19/11/1985
Inscrição na Prefeitura Municipal 11.912
Utilidade Pública Municipal – Decreto 2342 de 10.12.85
Utilidade Pública Federal – Decreto 50.517/61 de 01.12.93

Rua Gustavo Chioai, s/n, Chácara Dr. Lopes, Jaú-SF | CEP: 17208-050 – Contatos: (14) 3526-2461 | (14) 99589-2982 | e-mail: amaiausocial@amai.com

ASSOCIAÇÃO E MOVIMENTO DE ASSISTÊNCIA AO INDIVÍDUO DEFICIENTE AMAI



**SERVIÇO DE PROTEÇÃO SOCIAL ESPECIAL PARA PESSOAS COM
DEFICIÊNCIA, IDOSAS E SUAS FAMÍLIAS (Deficiência Física, Visual,
Auditiva e Múltiplas)**

**RELATORIO MENSAL DE ATIVIDADES
TERMO DE COLABORAÇÃO 10.836/2024**

MÊS: AGOSTO/2025

1



Associação e Movimento de Assistência
Ao Indivíduo Deficiente – AMAI
CNPJ. 51.514.420/0001-27

Fundada em 19/11/1985

Inscrição na Prefeitura Municipal 11.912

Utilidade Pública Municipal – Decreto 2342 de 10.12.85

Utilidade Pública Federal – Decreto 50.517/61 de 01.12.93

Rua Gustavo Chiosi, s/n, Chácara Dr. Lopes, Jaú-SP | CEP: 17208-050 – Contatos: (14) 3626-2461 | (14) 99869-2982 | e-mail: amaijausocial@gmail.com

DESCRIÇÃO DO SERVIÇO:

Conforme a Tipificação Nacional dos Serviços Socioassistenciais, o Serviço de Proteção Social Especial para pessoas com deficiência, idosas e suas famílias, oferta o atendimento especializado às famílias com pessoas com deficiência e idosos com algum grau de dependência que tiveram suas limitações agravadas por violações de direitos.

1- IDENTIFICAÇÃO Nome/ Razão Social: Associação e Movimento Ao Indivíduo Deficiente-AMAI

Nº da Unidade: 01

Referenciado ao CREAS (Nº da Unidade): 352530966262

CNPJ: 51.514.420/0001-27

Endereço: Av. Gustavo Chiosi, nº **Bairro:** Chácara Dr. Lopes

Cidade/ UF: Jaú – São Paulo

Telefone: (14) 3621.2461

E-mail: amaijausocial@gmail.com

Site: AMAIJAU.COM.BR

Instagram, outras redes: AMAI JAU

2- DIRETORIA DA INSTITUIÇÃO:

Presidente: Dagoberto do Nascimento Alasmar

Mandato da Atual Diretoria: 08 de janeiro de 2025 a 31 de dezembro de 2027

Profissão: Aposentado

CPF: 152.923.588-00 **RG:** 24.759.501-9

Telefone: 14 99731.6520

E-mail dalasmar@gmail.com



3- RECURSOS HUMANOS

3.1 Equipe de Referência

Nome	Data de Admissão	Função	Carga Horária	Fonte Pagadora	Remuneração
Paulo Fernando Correia Pinto	07/12/2020	Psicólogo	30 horas	Termo Colaboração	R\$ 3,014,53
Ana Cláudia V Massucato Pavão	25/10/2021	Assist. Social	30 horas	Termo Colaboração.	R\$ 3.014,53
Marco Aurélio de Oliveira	03/10/2022	Faxineiro	30 horas	Emenda Parlamentar	R\$ 1.459,21
Elisangela Schiavon	18/12/2023	Cuidadora Social	40 horas	Termo Colaboração	R\$ 1.845,62
Kelli Sabrina Miranda Risso	17/06/2025	Orientadora Social	40 horas	Termo Colaboração	R\$ 1.845,62
Aguardando Nova Contratação	-----	Motorista	44 horas	Emenda Parlamentar	-----
Carlos Eduardo Fini	01/08/2024	Escriturário	40 horas	Emenda Parlamentar	R\$ 1.845,62
Fabiana Carla Jerônimo	05/11/2024	Cozinheira	40 horas	Emenda Parlamentar	R\$ 1.845,62
Ana Luiza J. Cerqueira	08/04/2025	Cozinheira	30 horas	Emenda Parlamentar	R\$ 1.384,22
Maria Ribeiro de Lima	15/04/2025	Cuidadora Social	40 horas	Emenda Parlamentar	R\$1.845,62
Aguardando nova contratação	-----	Orientadora Social Hab. Em Música	40 horas	Emenda Parlamentar	R\$1.845,62
Débora Criste dos Santos Moraes	17/06/2025	Orientador(a) Social com Habilidade em artes	40 horas	Emenda Parlamentar	R\$1.845,62
Douglas da Rocha Lima	10/06/2025	Auxiliar de Escritório	40 horas	Recurso Próprio	R\$1.845,62

** Obs:

ORGANOGRAMA DA AMAI- AGOSTO DE 2025

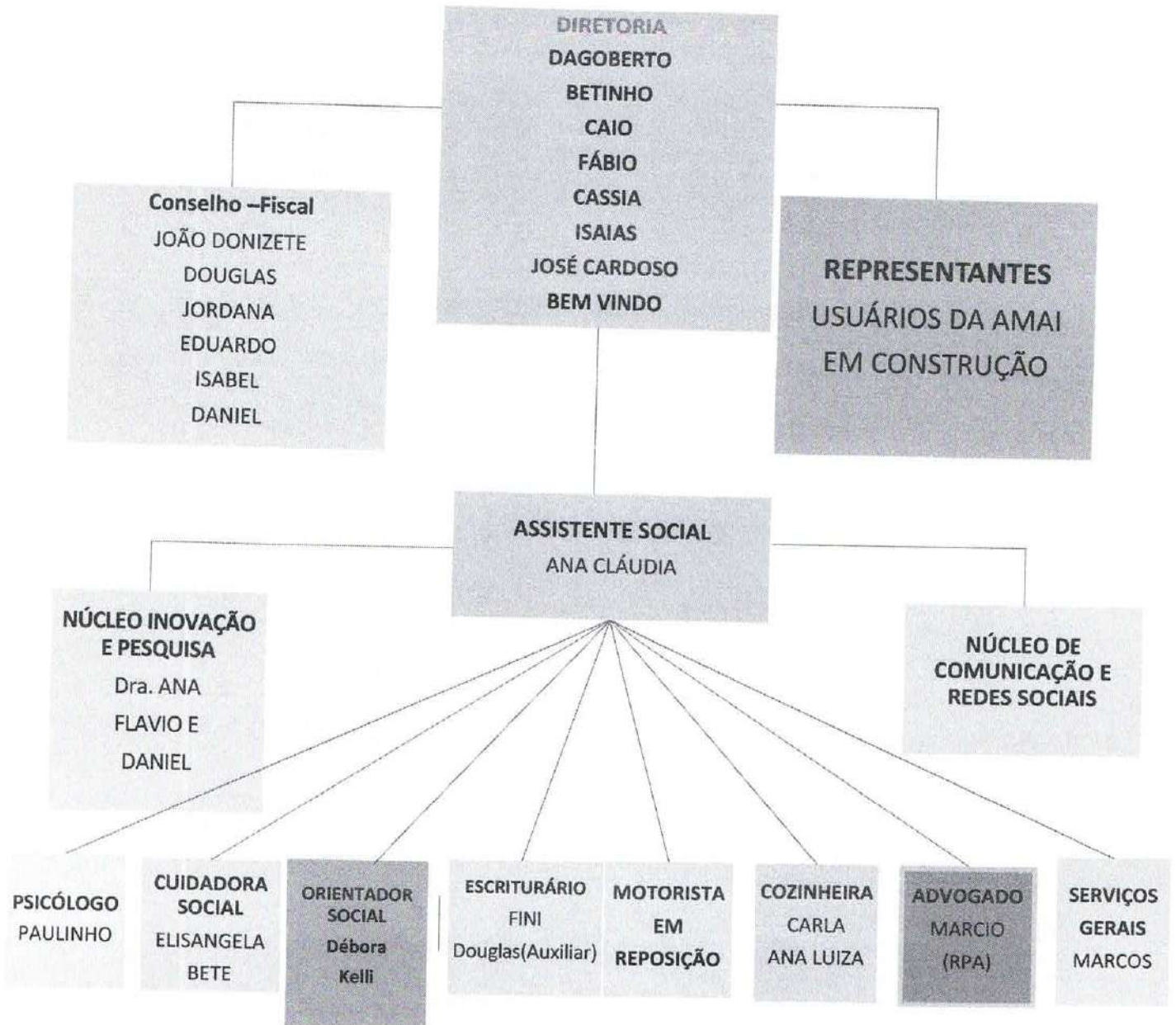



3.2 Voluntários e estagiários não remunerados em PLANEJAMENTO FINANCEIRO DE 2025

Nº	Nome	Escolaridade Profissão	Carga horária semanal	Termo de Voluntariado (sim ou não)	Atividades desenvolvidas
01	Geneci de Fátima F Betto	Organização do Bazar	3 horas	sim	Separação e Cuidados com as Roupas do Bazar
02	Ivone de Oliveira	Organização do Bazar	3 horas	sim	Separação e Cuidados com as Roupas do Bazar
03	Neide Aparecida Sartori Paes	Organização do Bazar	3 horas	sim	Separação e Cuidados com as Roupas do Bazar
04	Isabella Rocha Lima	Vocalista da Banda	3 horas	sim	Participa da Banda da Amai/ Atividades Musicais
05	Renata Sofia Borges	Fisioterapeuta	2 horas	sim	Atividades de Fisioterapia
06	Shirley M. Gooda Domingues	Artesã	06 horas	Sim	Atividades de Artesanato

4 APRESENTAÇÃO

O Estado brasileiro vem caminhando progressivamente, desde a promulgação da Constituição Federal de 1988, na consolidação de um sistema de proteção social de garantia de direitos de cidadania a partir da expansão das ofertas do campo da seguridade social integrada pelas áreas da Saúde, Previdência Social e Assistência Social.

Com vista a política pública de Assistência Social, a Lei Orgânica da Assistência Social traz como objetivo a proteção social, que visa à garantia da vida, à redução de danos e à prevenção da incidência de riscos, incluindo a habilitação e reabilitação das pessoas com deficiência e a promoção de sua integração à vida comunitária e a promoção da integração ao mercado de trabalho.

A Organização da Sociedade Civil – AMAI (Associação e Movimento de Assistência ao Indivíduo Deficiente) atua no município de Jau desde 1985, com sede na Avenida Gustavo Chiosi s/no - Chácara Lopes. É uma entidade assistencial sem fins lucrativos que, conforme indica a Lei Orgânica de Assistência Social (LOAS), atua na Defesa e Garantia de Direitos às pessoas com deficiência, prestando serviços continuados, permanentes e planejados, além de executar programas e projetos “voltados prioritariamente para a defesa e efetivação dos direitos socioassistenciais; a construção de novos direitos; a promoção da cidadania; o enfrentamento das desigualdades sociais, e a articulação com órgãos públicos de defesa de direitos” (Art. 3º, §3).

Tem sua atuação prevista e regulamentada pela Lei Orgânica de Assistência Social LOAS/1993; na Política Nacional de Assistência Social – PNAS/2004; na Norma Operacional Básica do Sistema Único da Assistência Social - NOB/SUAS/2005 (atualização 2012); na NOB/RH/SUAS/2006 e na Tipificação Nacional dos Serviços Socioassistenciais do SUAS/ 2009, entre outras legislações e resoluções.

No âmbito do Sistema Único de Assistência Social (SUAS), as ações ofertadas pela AMAI, ou seja, o serviço direcionado às pessoas com deficiência se enquadra na esfera da Média Complexidade. E, conforme a Tipificação Nacional dos Serviços Socioassistenciais, o Serviço de Proteção Social Especial para pessoas com deficiência, idosas e suas famílias, oferta o atendimento especializado às famílias com pessoas com deficiência e idosos com algum grau de dependência que tiveram suas limitações agravadas por violações de direitos.



Portanto, é pautada nas legislações supracitadas, bem como resoluções e orientações técnicas, que a AMAI elabora e desenvolve suas ações, as quais têm a finalidade de promover a autonomia, a inclusão social e a melhoria da qualidade de vida dos usuários, bem como de suas famílias.

O trabalho da OSC busca desenvolver ações especializadas para a interrupção e superação das situações violadoras de direitos que contribuem para a intensificação da dependência, assegurar o direito à convivência familiar e comunitária e, a partir da identificação das demandas e necessidades, promover o acesso a benefícios, programas de transferência de renda e outros serviços socioassistenciais através de articulação com a rede de assistência, saúde, educação e do Sistema na Garantia de Direitos.

As ações da equipe técnica são fundamentadas no respeito ao protagonismo dos usuários e instrumentalizadas através da acolhida, escuta qualificada e estudo social e objetiva, através da articulação intersetorial, uma rede com posicionamento em favor da equidade e fortalecimento do convívio familiar, social e comunitário.

A diretoria da AMAI é composta por pessoas com deficiência ou não que são associados, que exercem os cargos de 01 Presidente, 01 Vice Presidente, 02 Diretores Secretários, 02 Diretores Financeiros, 01 Diretor Social e Criatividade, 01 Diretor de Patrimônio e 03 Conselheiros Fiscais e seus respectivos suplentes. A eleição da Diretoria Executiva e Conselho Fiscal ocorre a cada 03 anos.

A estrutura física da AMAI conta com salas para atividades, todas com acessibilidade, inclusive com certificação AVCB, bem como micro-ônibus próprio da entidade que permitirá o transporte das pessoas com deficiência com grau de dependência de locomoção.

O imóvel da entidade é de propriedade do município de Jaú, contudo existe lei municipal que permitiu a concessão até o ano de 2035. O prédio conta com água, energia elétrica, telefone, gás, sendo feito pelos usuários um jardim da entrada, com plantio de plantas, inclusive Girassol para melhorar o espaço física. Outrossim, estamos iniciando a pintura de todo o prédio, inclusive o chão, através de recursos próprios.

Pontuamos o espaço físico da entidade, através de uma forma descritiva: 01 sala para atendimento administrativo, 02 salas que são utilizadas pela parceira da entidade-AMU UNIMED para realizar atividades pedagógicas com os usuários que apresentam deficiência visual, 02 sala para atendimento psicossocial, 01 biblioteca, 01 sala para atividades ocupacionais (artesanato, pintura), 01 sala de convivência, 01 refeitório, 01 sala para oficina esportiva, 01 cozinha, 01 lavanderia, 01 sala para coordenação, 01 despensa, 02 salas utilizadas para bazar, um banheiro com chuveiro, 01 piscina terapêutica com banheiros masculino e feminino com chuveiros e aparelhos de academia adaptado, ao redor, os quais serão transferidos para o pátio da entidade, de acordo com os recursos disponíveis.



Associação e Movimento de Assistência
Ao Indivíduo Deficiente - AMAI
CNPJ: 51.514.420/0001-27

Fundada em 19/11/1985

Inscrição na Prefeitura Municipal 11.912

Utilidade Pública Municipal - Decreto 2342 de 10.12.85

Utilidade Pública Federal - Decreto 50.517/61 de 01.12.93

Rua Gustavo Chiosi, s/n, Chácara Dr. Lopes, Jau-SP | CEP: 17208-050 - Contatos: (14) 3626-2481 | (14) 3666-2982 | e-mail: amai@uol.com.br

Planta Baixa da OSC:

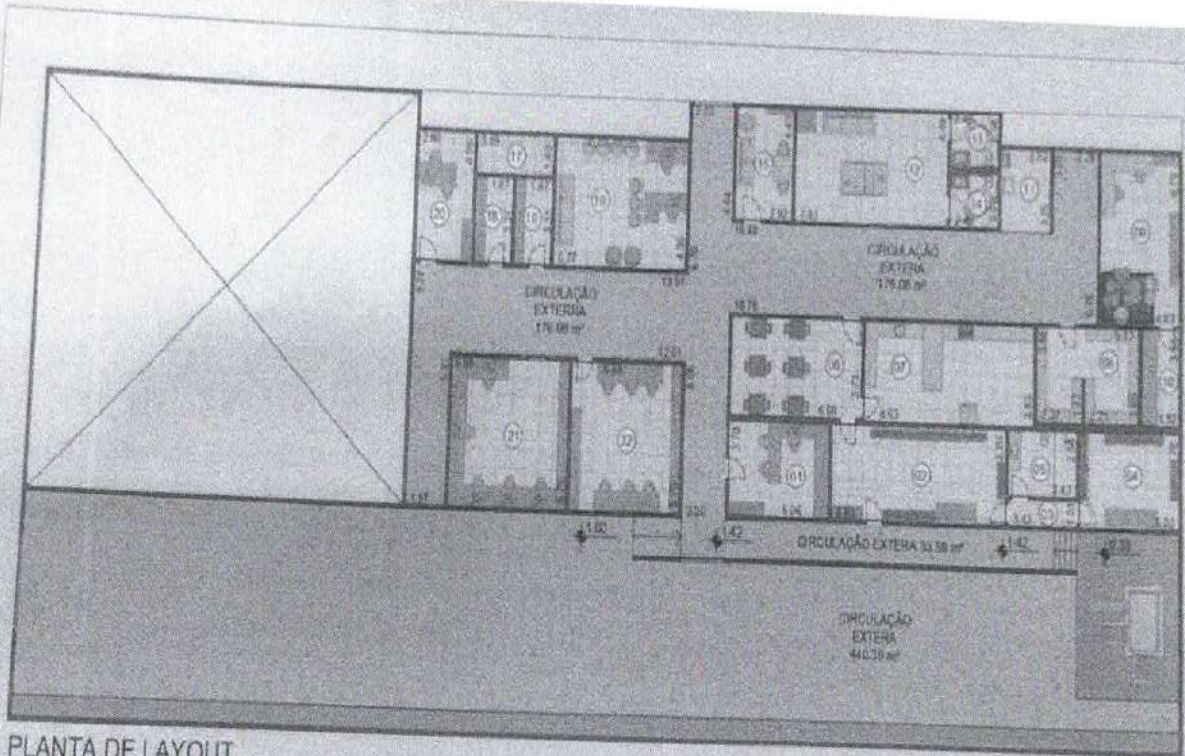

PLANTA DE LAYOUT
SEM ESCALA

LEGENDA

01 - Diretoria (18,72 m²)
02 - Bazar I (32,67 m²)
03 - Circulação (3,48 m²)
04 - Bazar II (18,57 m²)

05 - WC Bazar (8,71 m²)
06 - Refeitório (24,97 m²)
07 - Cozinha (33,05 m²)
08 - Despensa (18,48 m²)
09 - Sala de Música (27,20 m²)
10 - Depósito (7,00 m²)

11 - Lavandaria (6,19 m²)
12 - Sala de Esportes (35,15 m²)
13 - WC Feminino (5,16 m²)
14 - WC Masculino (5,14 m²)
15 - Sala de Jogos (13,11 m²)
16 - Sala de Reuniões (33,51 m²)

17 - Depósito I (5,79 m²)
18 - Depósito II (6,18 m²)
19 - Biblioteca (6,19 m²)
20 - Assistência Social (14,15 m²)
21 - Sala de Informática (34,41 m²)
22 - Sala Recreativa (32,14 m²)

TÍTULO PLANTA DE LAYOUT	FOLHA PLANTA DE LAYOUT	FOLHA 01/01	
LOCAL JAU/SP	DATA 16/10/2022	ESCALA SEM ESCALA	

Segundo indica o IBGE (2022), a população de Jau chegou em 133.497 pessoas. No último CENSO, 28.707 pessoas com deficiência, sendo elas físicas e/ou intelectuais. Destas, 12.093 eram homens e 16.614 mulheres. No que se refere a deficiência, 21.840 pessoas possuíam algum grau de deficiência visual, 5.732 com algum grau de deficiência auditiva, 8.192 com algum grau de deficiência motora e 1.532 com alguma deficiência intelectual. (IBGE, 2010).

Importante apontar, em 2021, o salário médio mensal era de 2,2 salários mínimos. A proporção de pessoas ocupadas em relação à população total era de 29,4%. Na comparação com os outros municípios do estado, ocupava as posições 293 de 645 e 160 de 645, respectivamente. Já na comparação com cidades do país todo, ficava na posição 1264 de 5570 e 640 de 5570, respectivamente. Considerando domicílios com rendimentos mensais de até meio salário mínimo



por pessoa, tinha 25,9% da população nessas condições, o que o colocava na posição 609 de 645 dentre as cidades do estado e na posição 5243 de 5570 dentre as cidades do Brasil.

E assim como no resto do país, as pessoas com deficiência residentes no município também enfrentam inúmeras barreiras no exercício de sua cidadania e de seus direitos. Barreiras, que segundo a Lei 13.146, de 6 de julho de 2015, referem-se a “qualquer entrave, obstáculo, atitude ou comportamento que limite ou impeça a participação social da pessoa, bem como o gozo, a fruição e o exercício de seus direitos à acessibilidade, à liberdade de movimento e de expressão, à comunicação, ao acesso à informação, à compreensão, à circulação com segurança” e que são classificadas em cinco tipos de barreiras: as barreiras urbanísticas, sendo aquelas existentes nas vias e nos espaços públicos e privados abertos ao público ou de uso coletivo; as barreiras arquitetônicas: sendo as existentes nos edifícios públicos e privados; as barreiras nos transportes; as barreiras nas comunicações e na informação, sendo qualquer entrave, obstáculo, atitude ou comportamento que dificulte ou impossibilite a expressão ou o recebimento de mensagens e de informações por intermédio de sistemas de comunicação e de tecnologia da informação; as barreiras atitudinais, que tratam-se de atitudes ou comportamentos que impeçam ou prejudiquem a participação social da pessoa com deficiência em igualdade de condições e oportunidades com as demais pessoas, e as barreiras tecnológicas, sendo as que dificultam ou impedem o acesso da pessoa com deficiência às tecnologias. (BRASIL, 2015).

Além das barreiras supracitadas, as pessoas com deficiência podem estar mais suscetíveis a situações de violações de direitos e/ou violências, e estas podem se intensificar de acordo com a fragilidade vivida por esse segmento populacional, seja devido à ausência de rede de apoio; a laços familiares e comunitários rompidos ou inexistentes; sejam devido à ausência ou insuficiência de renda para manutenção da vida e de seus próprios cuidados, seja pelo grau de limitação e autonomia imposto pela própria deficiência. “Para Wanderer (2012, p. 155) as PCD estão mais suscetíveis à violência, pois encontram-se diretamente ligadas aos processos de discriminação, estigmatização e exclusão social, que ocorrem nas mais diversas relações e limitam seu desenvolvimento”. (Apud ANDRADE, p. 10, 2020).

Com vistas a encerrar ciclos de violência e/ou violações dos direitos da pessoa com deficiência e a fim de garantir e defender direitos sociais constitucionais é que a Associação e Movimento de Atendimento ao Indivíduo Deficiente (AMAI - JAÚ) trabalha, buscando efetivar a proteção e prevenção previstas no artigo quinto do capítulo dois da Lei Brasileira de Inclusão, que dispõe que “a pessoa com deficiência será protegida de toda forma de negligência, discriminação, exploração, violência, tortura, crueldade, opressão e tratamento desumano ou degradante.” (BRASIL, 2015).

Para tanto, a entidade, a partir de sua equipe técnica, busca garantir aos usuários a aquisição de seguranças, sendo elas:

- Segurança de Acolhida
- Ser acolhido em condições de dignidade em ambiente favorecedor da expressão e do diálogo;
- Ser estimulado a expressar necessidades e interesses;
- Ter reparados ou minimizados os danos por vivências de violações e riscos sociais;
- Ter sua identidade, integridade e história de vida preservadas;
- Ser orientado e ter garantida efetividade nos encaminhamentos.
- Segurança de Convívio Familiar ou Vivência Familiar, Comunitária e Social
- Ter assegurado o convívio familiar, comunitário e social;
- Ter acesso a serviços de outras políticas públicas setoriais, conforme necessidades.
- Segurança de Desenvolvimento de Autonomia Individual, Familiar e Social
- Ter vivência de ações pautadas pelo respeito a si próprio e aos outros, fundamentadas em princípios éticos de justiça e cidadania;



- Ter oportunidades de superar padrões violadores de relacionamento;
 - Poder construir projetos pessoais e sociais e desenvolver a autoestima;
 - Ter acesso à documentação civil;
 - Ser ouvido para expressar necessidades e interesses;
 - Poder avaliar as atenções recebidas, expressar opiniões e reivindicações;
 - Alcançar autonomia, independência e condições de bem-estar;
 - Ser informado sobre seus direitos e como acessá-los;
 - Ter ampliada a capacidade protetiva da família e a superação das situações de violação de direitos;
 - Vivenciar experiências que oportunizem relacionar-se e conviver em grupo, administrar conflitos por meio do diálogo, compartilhando modos não violentos de pensar, agir e atuar;
 - Ter acesso a experiências que possibilitem lidar de forma construtiva com potencialidades e limites.
- Portanto, as seguranças aqui explicitadas, impactam de forma direta na vida dos usuários do serviço, bem como de suas famílias, buscando efetivar direitos humanos e sociais na construção de uma vida livre de explorações, opressões e violências, interferindo de modo benéfico no exercício de cidadania e de dignidade das pessoas atendidas pelo serviço.

5 OBJETIVO

5.1 Objetivo Geral

Garantir à pessoa com deficiência e suas famílias um espaço que fortaleça os vínculos sociais, grupais e familiares, executando ações que fortaleçam a autonomia e a inclusão social.

5.2 Objetivos específicos

- Promover a autonomia e a melhoria da qualidade de vida de pessoas com deficiência e idosas com dependência, seus cuidadores e suas famílias;
- Desenvolver ações especializadas para a superação das situações violadoras de direitos que contribuem para a intensificação da dependência;
- Prevenir o abrigo e a segregação dos usuários do serviço, assegurando o direito à convivência familiar e comunitária;
- Promover acessos a benefícios, programas de transferência de renda e outros serviços socioassistenciais, das demais políticas públicas setoriais e do Sistema de Garantia de Direitos;
- Articular 01(uma) ação em conjunto com o CREAS para atualização do cadastro único na Organização da Sociedade Civil – OSC durante o ano.
- Promover apoio às pessoas com deficiência e suas famílias visando o fortalecimento de vínculo social, familiar e comunitário;
- Construir o PIA – Plano Individual de Atendimento em conjunto com o CREAS e a rede de serviços, sendo as metas revistas no mínimo 01(uma) vez por ano;
- Contribuir para a viabilização e democratização do acesso à informação no sentido de que os usuários possam utilizá-la no fortalecimento de seus interesses.



➤ Incorporar e socializar o conhecimento das esferas sociais sobre a defesa de direitos, políticas sociais, ampliação da cidadania.

6 PÚBLICO ALVO:

6.1 **Meta pactuada:** Atender 20 usuários.

6.2 **Meta atendida em AGOSTO/2025:** Atendemos 14(catorze) usuários, tendo em vista que uma usuária não compareceu durante o mês , sendo que estamos aguardando referenciamento feito pelo CREAS Jaú para que possamos inserir novos usuários no serviço.

7 PERÍODO DE EXECUÇÃO: 01/08/2025 a 31/08/2025

7.1 **Dias e horário de atendimento:** De Segundas a Sextas Feiras, das 7:00 as 17 horas

8 RECURSOS

Origem Recurso	Valor	Saldo anterior	Valor gasto do mês atual (-) Pagos agosto/25	Devolução de Tarifa de Pacote (+)	Rendimento da Aplicação (+)	Saldo disponível
FEDERAL	R\$ 50.000,00	R\$ 21.269,86	R\$ 6.989,54	R\$ 0,00	R\$ 354,32	R\$ 14.634,64
Total	R\$ 50.000,00	R\$ 21.269,86	R\$ 6.989,54	R\$ 0,00	R\$ 354,32	R\$ 14.634,64

9 AÇÕES E ATIVIDADES DESENVOLVIDAS:

No mês de AGOSTO de 2025 as ações desenvolvidas pela equipe de referência da instituição – Amai- Associação e Movimento de Assistência Ao Indivíduo Deficiente, realizou atendimentos semanalmente, com refeições diárias (Café da Manhã, Almoço e Lanche da Tarde), contemplaram os objetivos propostos no “Plano de Trabalho 2025”, uma vez que, no mês de AGOSTO o tema trabalhado, de acordo com o Plano, foi O EXERCÍCIO DA CIDADANIA, sendo realizadas atividades como atendimento social, atividades da vida diária,



atendimento de fisioterapia, confraternização aniversariantes do mês, café da manhã/tarde, oficina inclusiva aprendizagem em braille, cardápio variado, educação continuada, passeio, oficina culinária, atendimento com Psicólogo, apoio escolar, braille na fundação, oficina de esporte, oficina de leitura, oficina de artesanato, oficina bingo, oficina de colagem, oficina de costura, participação da banda AMAI na expoJaú, acompanhamento entrevista de emprego, reunião conselho municipal da pessoa com deficiência, roda de conversa com música, desfile aniversário da cidade, visita monitoramento serretaria de Assistência e Desenvolvimento Social, preparativos desfile da cidade.

A equipe da AMAI procurou trabalhar em harmonia, buscando sempre o melhor para o usuário, realizando as várias atividades propostas no Plano de Trabalho, bem como estando atentos as solicitações e sugestões dos usuários para que o trabalho desenvolvido seja construído em conjunto e visando proporcionar atividades que proporcione aos usuários ampliar suas habilidades, tornando cada um, cada vez mais protagonistas de sua história.

Sendo assim, segue abaixo os dados quantitativos das ações/atividades realizadas:

MES: AGOSTO DE 2025	
Ações/Atividade	Quantidade
Acolhida	02
Referenciamento	00
Atualização cadastral	04
Atendimento Psicossocial com usuários	00
Atendimento Psicossocial com as Famílias	00
Atendimento domiciliar (usuário ou familiar/cuidador)	00
Visitas Domiciliares (conhecer realidade ou busca-ativa)	01
Encaminhamento para o CREAS ou CRAS	00
Encaminhamento para atualização Cadastro Único – CAD UNICO	00
Encaminhamento para o INSS (BPC ou outros benefícios)	00
Encaminhamento para órgãos do Sistema de Garantia de Direitos – SGD Conselho Tutelar, Defensoria Pública, Ministério Público, Vara de Infância e Juventude, Delegacias, CEJUSC)	00
Encaminhamento para retirar Documentos Pessoais (RG, CPF, Título Eleitor)	00
Encaminhamento para Rede Municipal de Saúde	07
Encaminhamento para Rede Municipal de Educação	00
Fornecimento de benefícios materiais (passe de ônibus, uniforme)	00
Contato com a rede de serviços intersetorial (Dentista e Exames Laboratoriais, Fundação Ed. Dr. Raul Bauab))	03
Contato com a rede de serviços socioassistencial	04



Associação e Movimento de Assistência
Ao Indivíduo Deficiente - AMAI
CNPJ: 51.514.420/0001-27

Fundada em 19/11/1985
Inscrição na Prefeitura Municipal 11.912
Utilidade Pública Municipal - Decreto 2342 de 10.12.85
Utilidade Pública Federal - Decreto 50.517/61 de 01.12.93
Rua Gustavo Chiesi, s/n, Chácara Dr. Lopes, Jaú-SP | CEP: 17208-050 - Contatos: (14) 3526-2401 | (14) 99869-2982 | e-mail: amai@amaisocial@gmail.com

Elaboração do Plano de Acompanhamento Individual - PAI ou PIA ou PAF...	00
Acompanhamento do usuário no atendimento área da saúde	05
Reunião de equipe	00
Reunião de discussão de casos com Cras, Creas, Centro Pop (especificar)	00
Reunião com a Diretoria da Entidade	00
Participação em reuniões dos Conselhos de Direitos	01
Ações Coletivas	
Grupo socioassistencial	0
Reunião com as famílias	0
Encontros	00
Confraternização - Aniversariante do mês	01
Passeios	01
Oficinas	
Oficinas de Jogos (Dominó, Dama e Bocha)	09
Oficinas de artesanato	03
Oficina de Teatro	0
Oficina de Musica e Coral	04
Oficinas de informática e Uso de Tecnologia (Duas vezes na Semana)	00



Associação e Movimento de Assistência
Ao Indivíduo Deficiente – AMAI
CNPJ: 51.514.420/0001-27

Fundada em 19/11/1965
Inscrição na Prefeitura Municipal 11.912
Utilidade Pública Municipal – Decreto 2342 de 10.12.85
Utilidade Pública Federal – Decreto 50.517/61 de 01.12.93
Rua Gustavo Ghessi, s/n, Chácara Dr. Lopes, Jau-SP | CEP: 17299-050 – Contatos: (14) 3626-2461 | (14) 69609-2692 | e-mail: amajausocial@hotmail.com

ATIVIDADES COLETIVAS

GRUPOS

AÇÃO: Atendimento Social

OBJETIVO: Proporcionar aos usuários do serviço momentos de acolhimento, escuta qualificada e orientação através do Atendimento Social, sempre que necessário, objetivando promover acessos a benefícios, programas de transferência de renda e outros serviços socioassistenciais, das demais políticas públicas setoriais e do Sistema de Garantia de Direitos.

Responsável: Assistente Social da OSC

Local: Espaço Físico da entidade e externo quando necessário

Nº participante: Todos os usuários do serviço (14)

DESENVOLVIMENTO:

Foi realizado, atendimentos social sempre que necessário, solicitados pelos usuários, a fim de levantar as demandas apresentadas pelos mesmo objetivando as intervenções necessárias, encaminhamentos, acompanhamentos e orientações, visando a garantia de direitos e a efetivação das pessoas com deficiência atendidas pela Entidade. Participação nas atividades realizadas na entidade, visando a complementação de informações pertinentes ao Serviço Social, sempre buscando prestar atendimento de qualidade a todos e no acompanhamento externo quando necessário, sendo que os demais atendimentos são realizados todos os dias de acordo com a demanda. Esse Mês, houve reuniões de monitoramento da SEDES e CREAS, para melhor andamento no Plano de Trabalho da entidade.

FOTOS:

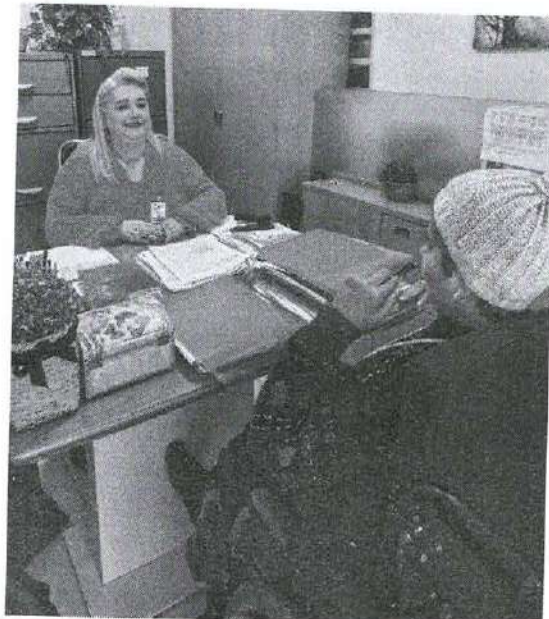
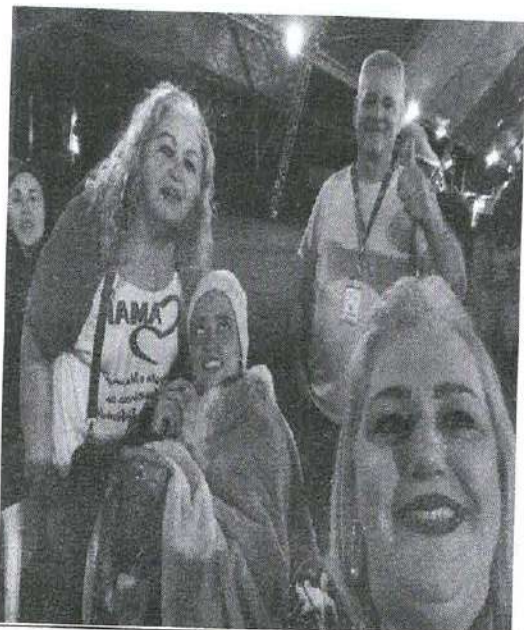



DIA 13/08 – Visita de Monitoramento da SEDS

DESENVOLVIMENTO

A Psicóloga Tainá, técnica da Secretaria Municipal de Assistência e Desenvolvimento Social, acompanhada da estagiária de Serviço Social Lais estiveram na AMAI para acompanhar a realização dos serviços pactuados com a Prefeitura Municipal, para tanto reuniram-se com a Assistente Social- Ana Cláudia e Psicólogo Paulo para análise dos documentos(Relatório, lista de frequência, caderno de anotações, prontuários e outros) em consonância ao Plano de Trabalho apresentado por ocasião do Chamamento Público realizado em 2024. Outrossim, também foram analisados documentos referentes as 04(quatro) emendas parlamentares. Por fim, visitaram as instalações da entidade, concluindo assim o monitoramento, sendo que será confeccionado um relatório das observações e apontamentos realizados.

FOTOS

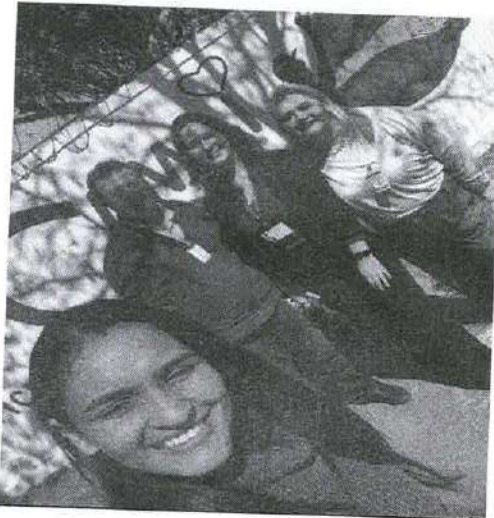

DIA: 20/08 – Reunião de monitoramento de usuários no CREAS:



AÇÃO: Atividades de Vida Diária

OBJETIVO: Promover Atividades de vida diária para maior autonomia dos usuários

Responsável: Cuidadoras Sociais

Local: Espaço Físico da entidade

PERÍODO- 01/08/2025 a 31/08/2025

Nº participante: Todos os usuários do Serviço (14)

DESENVOLVIMENTO

O Projeto foi desenvolvido a fim de proporcionar o bem-estar físico e emocional aos usuários da entidade, sendo que os trabalhos de Cuidados de Vida Diária, também foram desenvolvidos individualmente, pelas Cuidadoras Sociais, conforme a necessidade de cada usuário do serviço, Higiene Pessoal, Barbas, Banhos, cortes de unhas, separação de medicamentos, de uso contínuo, prescита pelo médico responsável e doações de roupas limpas aqueles usuários que necessitam. Outrossim, também auxilia no exercício de caminhada, conforme prescrito e orientado por fisioterapeuta. Os usuários são atendidos de acordo com a demanda e estimulados a autonomia pessoal.

FOTOS:

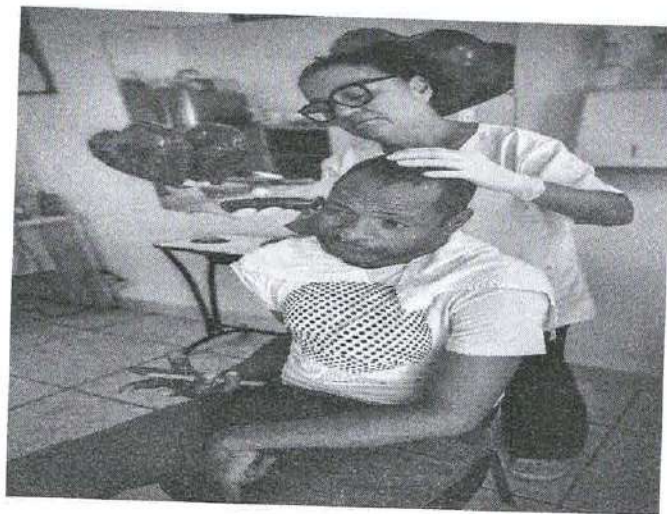
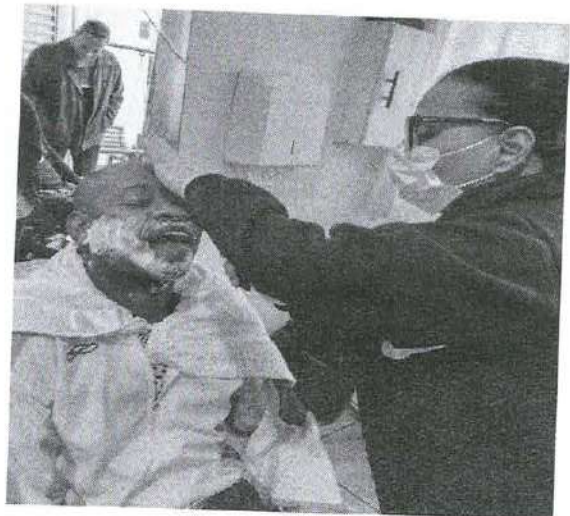



Associação e Movimento de Assistência
Ao Indivíduo Deficiente -- AMAI
CNPJ: 51.514.420/0001-27

Fundada em 19/11/1985

Inscrição na Prefeitura Municipal 11.912

Utilidade Pública Municipal – Decreto 2342 de 10.12.85

Utilidade Pública Federal – Decreto 50.517/61 de 01.12.93

Rua Gustavo Chiodi, s/n, Chácara Dr. Lopes, Jd-SP | CEP: 17208-050 – Contatos: (14) 3626-2401 | (14) 99699-2982 | e-mail: amaisociedade@gmail.com

AÇÃO: Atendimento de Fisioterapia

OBJETIVO: Desenvolver atividades especializadas de fisioterapia para melhorar as condições de saúde dos usuários da entidade

Responsável: Fisioterapeuta Voluntária

Local: Espaço Físico da entidade (Prédio da Piscina Terapêutica)

Nº participante: 06 usuários

Período: Terças- feiras

DESENVOLVIMENTO

Através de uma profissional voluntária, a entidade buscou para os usuários especialmente aos deficientes físicos, atividades, através de exercícios físicos, trazendo a oportunidade de testar seus limites e potencialidades, a prevenção de enfermidades secundárias à sua deficiência, promover o alívio de dores, a melhora da mobilidade e a flexibilidade. O atendimento acontece as terças-feiras no período da manhã, contribuindo com melhorias para a qualidade de vida dos usuários.

FOTOS

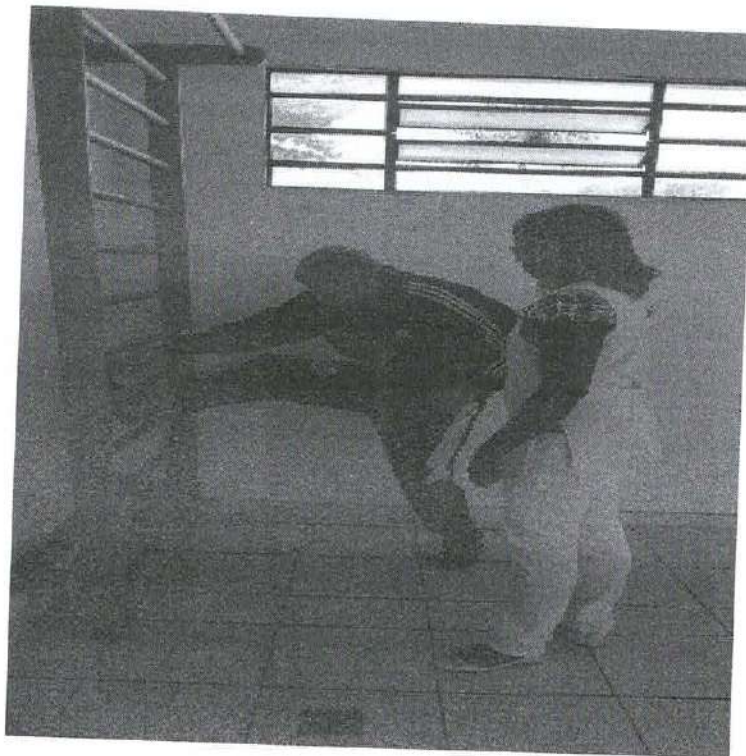



Associação e Movimento de Assistência
Ao Indivíduo Deficiente - AMAI
CNPJ: 51.514.420/0001-27

Fundada em 19/11/1985
Inscrição na Prefeitura Municipal 11.912
Utilidade Pública Municipal - Decreto 2342 de 10.12.85
Utilidade Pública Federal - Decreto 50.517/61 de 01.12.93
Rua Gustavo Chosi, s/n, Chicara Cr. Lopes, Jaú-SP | CEP: 17208-080 - Contatos: (14) 3626-2461 | (14) 9969-2982 | e-mail: amai@amail.com

AÇÃO: Confraternização dos Aniversariantes do Mês

Objetivo: Promover Apoio as Pessoas com Deficiência e seus familiares convidados, visando o fortalecimento de vínculo social, familiar e comunitário

Responsável: Equipe da OSC

Local: Espaço Físico da entidade

DIA: 01 de agosto de 2025

Nº participante: 15 usuários, colaboradores e convidados

DESENVOLVIMENTO

Foram momentos de confraternização entre os usuários, comemorando os aniversariantes do mês de JULHO, garantindo assim o fortalecimento de vínculo social e comunitário.. Neste evento social percebemos um fortalecimento de vínculos entre os usuários, colaboradores e convidados, sendo que uma oportunidade de maior confraternização entre todos. Em cada evento os usuários acabam interagindo muito e trocando mensagens de carinho o que percebemos amplia a melhoria da convivência na entidade e também cria vínculos sociais além do espaço da OSC. As dinâmicas realizadas durante a comemoração servem de descontração.

FOTOS

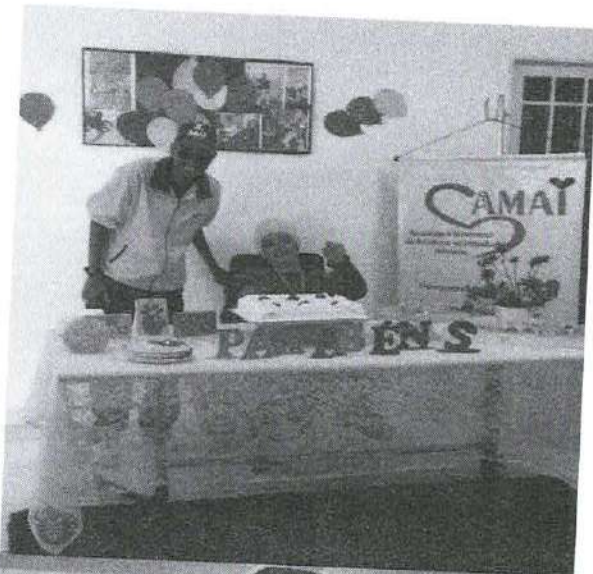

AÇÃO: Confraternização Café da Manhã e da Tarde

Objetivo: Proporcionar alimentação de qualidade aos usuários

Responsável: Cozinha, Cuidadores e Orientadoras Sociais

Local: Espaço Físico da entidade - Refeitório

DIA: 01/08/2025 a 31/08/2025

Nº participante: Todos os usuários

DESENVOLVIMENTO

Todos os dias procuramos proporcionar alimentos no café da manhã e da tarde, como forma de melhor nutrir os usuários e ampliando a qualidade de vida, mediante uma alimentação saudável. Merece destaque que durante estes momentos de alimentação, reforça-se a segurança alimentar, bem como aumenta-se a socialização entre os usuários e também como os colaboradores.

FOTOS

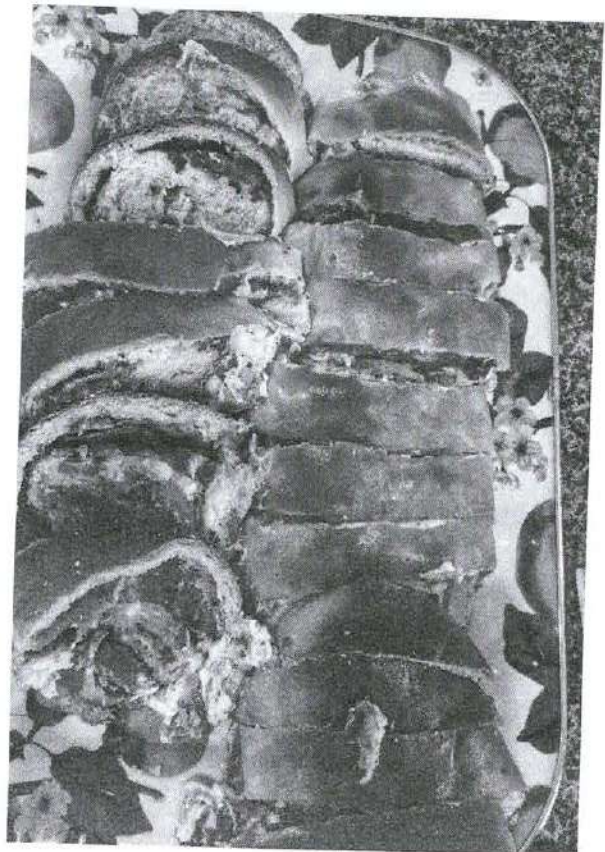
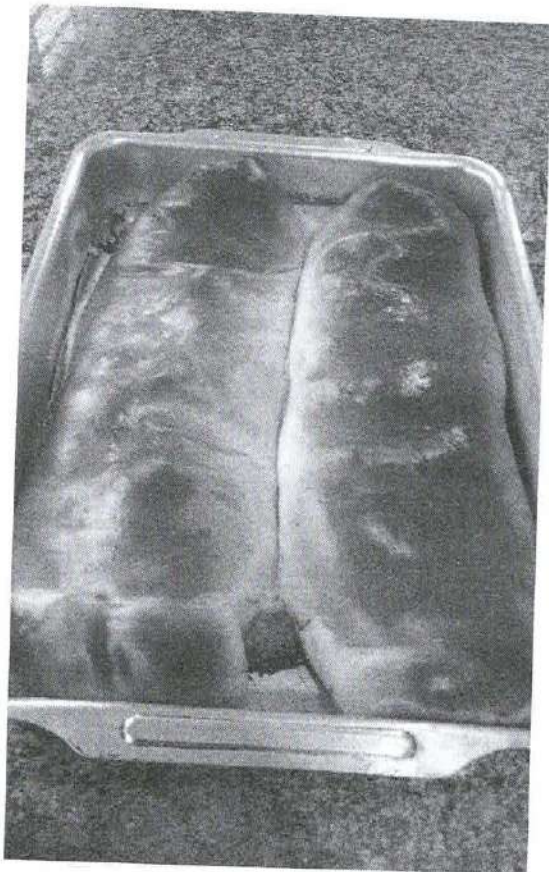

OFICINA INCLUSIVA APRENDIZAGEM DE BRAILE

Objetivo: Compartilhar conhecimentos, tornando agentes multiplicadores dos ensinamentos de Braille, com conceitos de leitura e escrita, citando a história da criação do método Braille e suas particularidades e a composição das células, para depois formar as palavras, proporcionando mais independência das pessoas com deficiência visual e o conhecimento desta escrita para as pessoas que não são deficientes visuais, proporcionando mais integração entre todos.

Responsável: Orientadora Social

Local: Espaço Interno da OSC

Dias: Terças-feiras de manhã

Nº participante: 07 usuários

DESENVOLVIMENTO

Os usuários da entidade, sob orientação da orientadora social, estão aprendendo braille que é um Sistema de escrita e leitura tátil para pessoas cegas ou com baixa visão, onde letras, números e sinais são representados por combinações de pontos em relevo. É um código que permite a pessoas cegas acessarem a leitura e a escrita, sendo utilizado para diversas línguas, incluindo o português. O aprendizado de braille está permitindo os usuários com deficiência visual utilizarem livros da fundação Dorina Nowill como forma de treinamento de leitura e enriquecimento literário.

FOTOS

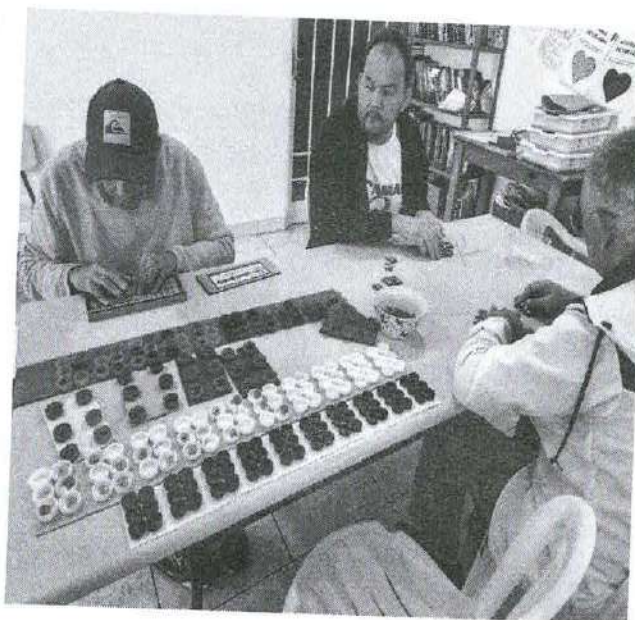



Associação e Movimento de Assistência
Ao Indivíduo Deficiente - AMAI
CNPJ: 51.514.420/0001-27

Fundada em 19/11/1985
Inscrição na Prefeitura Municipal 11.912
Utilidade Pública Municipal - Decreto 2342 de 10.12.85
Utilidade Pública Federal - Decreto 50.517/61 de 01.12.93
Rua Gustavo Chioai, s/n, Chácara Dr. Lopes, Jauá-SP | CEP: 17209-050 - Contatos: (14) 3020-2461 | (14) 99669-2982 | e-mail: amaiassociacao@gmail.com

AÇÃO: Alimentação com Cardápio Variado

Objetivo: Oferecer alimentação diversificada e saudável para os usuários.

Responsável: Cozinheiras

Local: Refeitório da entidade.

Período: 01/08/2025 a 31/08/2025

DESENVOLVIMENTO:

Com o oferecimento de uma alimentação mais saudável possibilitamos melhor qualidade de vida aos usuários, disposição para a realização das atividades, bem como fortalecemos o sistema imune dos mesmos, melhorando a condição de saúde de todos, cuidando da saúde primária. As cozinheiras procuram diversificar sempre os alimentos servidos para melhorar cada vez mais a saúde dos usuários.

FOTOS:

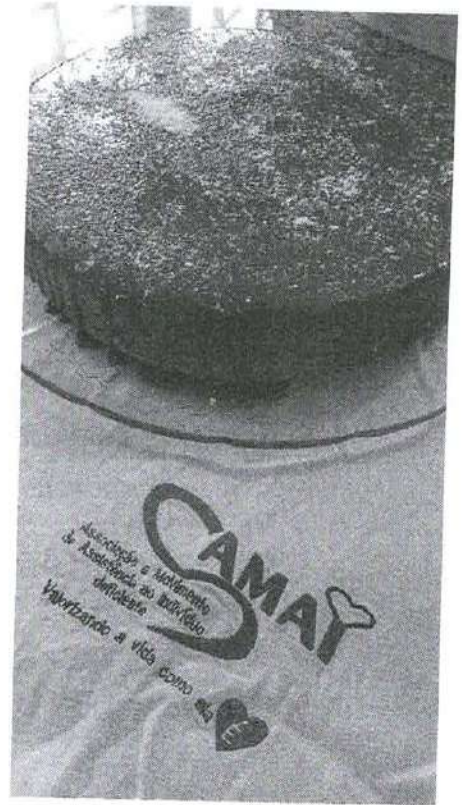
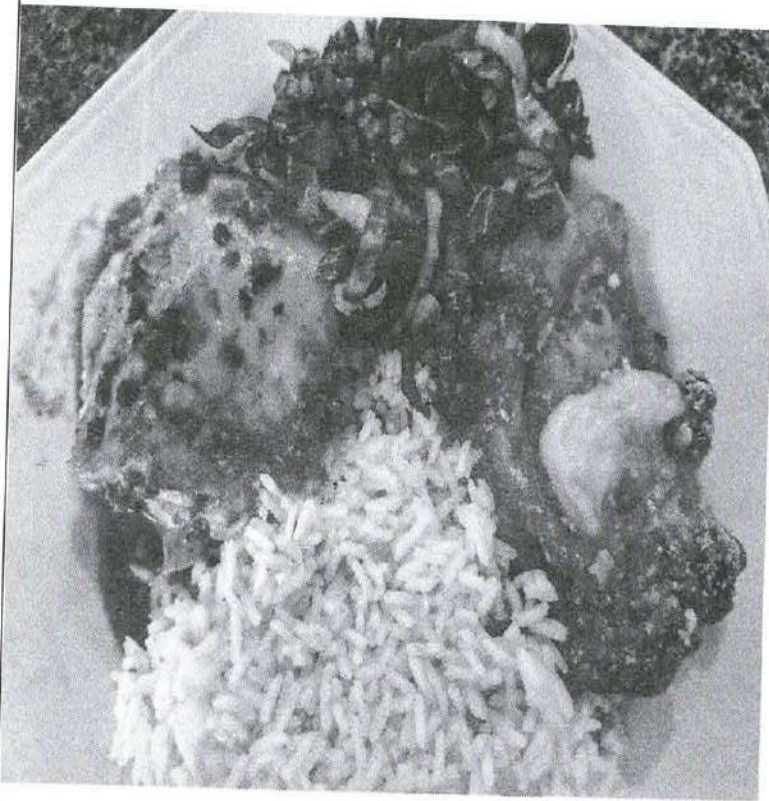

[Handwritten signature]

ATIVIDADE DE EDUCAÇÃO CONTINUADA

Objetivo: Proporcionar aos profissionais que trabalham na entidade, possam adquirir novos conhecimentos e atualizar as informações para melhor atender os usuários e desenvolver os trabalhos técnicos.

Responsável: Psicólogo

Local: UNIVERSIDADE UNOESTE

Nº participante: 01- Psicólogo

DESENVOLVIMENTO

O Psicólogo da entidade tem procurado atualizar e adquirir novos conhecimentos para melhorar, cada vez mais, o atendimento dos usuários da entidade, sendo que no período de 25 a 29 de agosto o Psicólogo participou da semana de PSICOLOGIA promovida pela UNOESTE, campus de Jaú, com participação nas palestras da semana, que tratou de assuntos variados e serviu para maior integração com profissionais e estudantes de Psicologia, de modo que o aprendizado servirá para ampliar o atendimento prestado na entidade.

FOTO

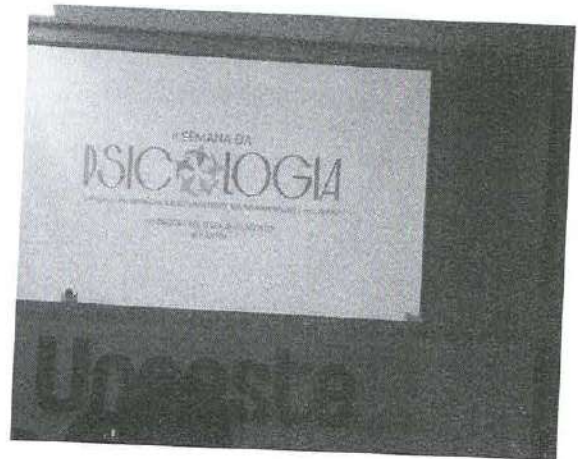
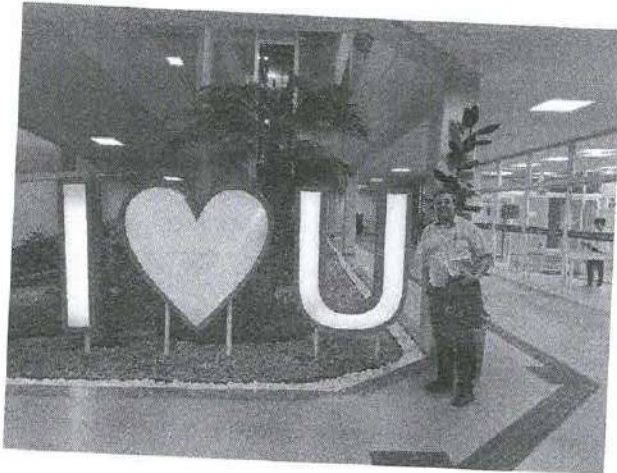

ATIVIDADE PASSEIOS (Piquenique)

Objetivo: Proporcionar aos usuários maior integração com a comunidade e conhecimento de espaços públicos que possibilitam mais socialização.

Responsável: Cuidadora Social e Orientadora Social da entidade

Local: Praça do Museu(dia 02)

Nº participante: 08 usuários.

DESENVOLVIMENTO

Os usuários foram até a praça do museu que tem ao lado da entidade e aproveitaram para fazer um passeio e pique-nique que proporcionou muita satisfação aqueles que participaram, sendo um momento de descontração, socialização e oportunidade de conversarem sobre assuntos diversos.

FOTO

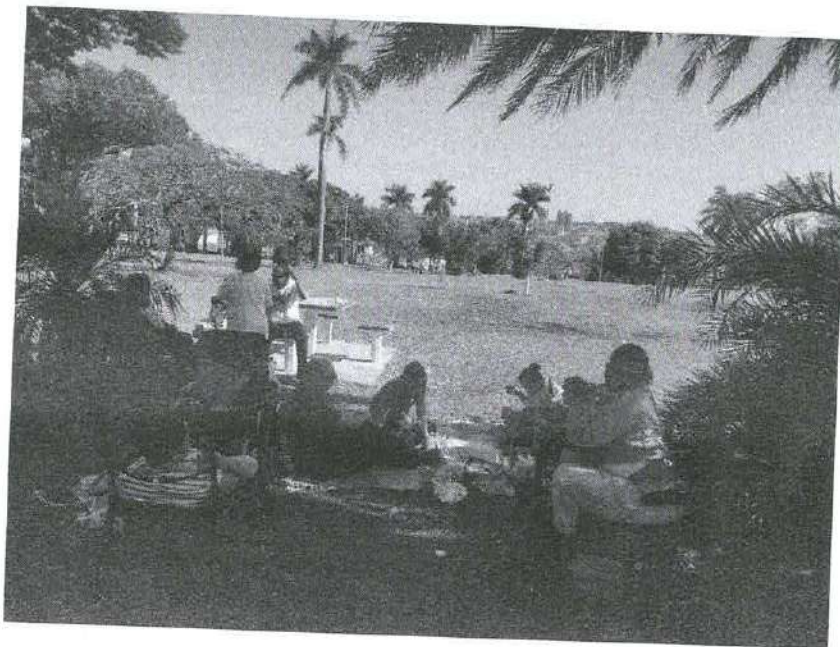

OFICINA CULINÁRIA

Objetivo: Proporcionar aos usuários a prática de atividades de culinária

Responsável: Orientadora e Cuidadora Social e Cozinheiras da entidade.

Local: Cozinha e refeitório da entidade

Nº participante: 07 usuários.

DESENVOLVIMENTO

As cozinheiras, a Orientadora e Cuidadora Social proporcionaram momentos de prática culinária aos usuários, os quais fizeram patê de atum, com participação empolgante dos usuários que tiveram



Associação e Movimento de Assistência
Ao Indivíduo Deficiente - AMAI
CNPJ: 51.514.420/0001-27

Fundada em 19/11/1985

Inscrição na Prefeitura Municipal 11.912

Utilidade Pública Municipal - Decreto 2342 de 10.12.85

Utilidade Pública Federal - Decreto 50.517/61 de 01.12.93

Rua Gustavo Chiossi, s/n, Chácara Dr. Lopes, Jau-SP | CEP: 17208-050 - Contatos: (14) 3626-2451 | (14) 02660-2902 | e-mail: amai@social@ramail.com

a oportunidade de experienciar atividades no refeitório, com apoio da cozinha quando necessário, sendo que por motivos de segurança as atividades dos usuários são realizadas apenas no refeitório, o qual possibilita a realização de todas as atividades necessárias.

FOTO

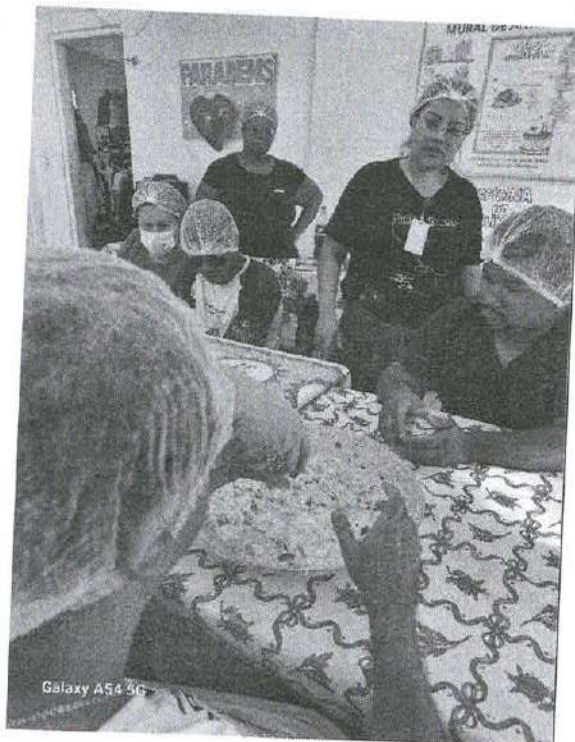
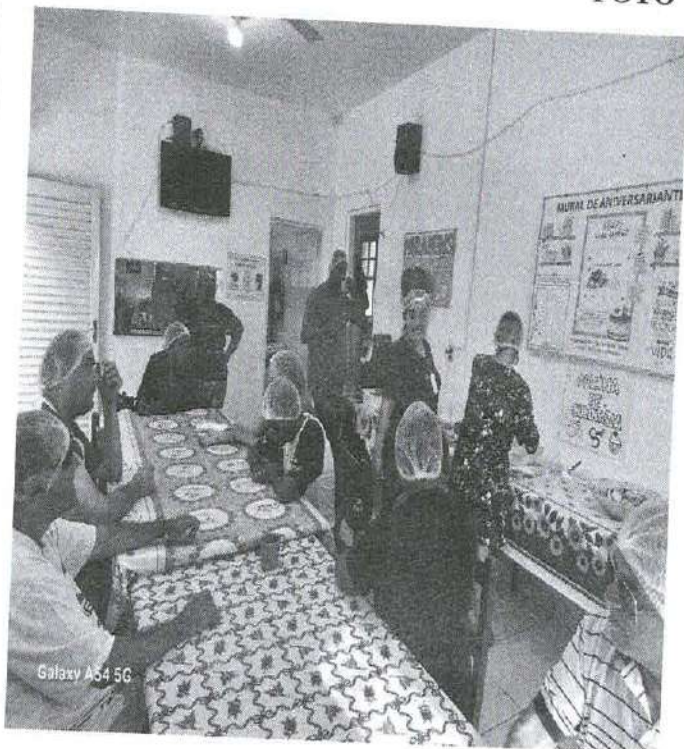

ATENDIMENTO COM PSICÓLOGO

Objetivo: Realizar atendimento aos usuários da entidade para prestar informações, estabelecimento de acolhida e atenção as demandas apresentadas.

Responsável: Psicólogo

Local: Sala da entidade destinada ao atendimento do Psicólogo

Dias: O Profissional fica disponível para atendimento dos usuários, todos os dias da semana.

Nº participante: 14 usuários.

DESENVOLVIMENTO

O Psicólogo da entidade fica a disposição dos usuários para prestar informações quando necessário, prestando auxílios pontuais e procurando estimular a melhor convivência na entidade, sendo que as orientações são realizadas, de acordo com a solicitação dos usuários. Que a partir do mês de julho o Psicólogo está desenvolvendo o " PROJETO CONVERSANDO COM O PSICÓLOGO", que consiste que durante o mês todos os usuários terão pelo menos um atendimento com o profissional para troca e atualização de informações, salientando que em centro dia não há atendimento de terapia clínica, tendo em vista as características da prestação de serviço.

FOTO



OFICINA – APOIO ESCOLAR

Objetivo: Proporcionar conhecimento aos usuários sobre matérias escolares

Responsável: Orientadoras Sociais

Local: Sala de atividades nº04

Dias: 11 de agosto de 2025

Nº participante: 04 usuários

DESENVOLVIMENTO

Os usuários da AMAI manifestaram o interesse em obter auxílio em questões escolares, para tanto as orientadoras sociais providenciaram material específico para apresentar aos mesmos, sendo que houve troca de informações no momento da oficina, com utilização de material produzido pelas orientadoras. Com a utilização de material específico foi possível instrumentalizar os usuários com conhecimento para melhor aprendizado de matérias escolares.

FOTO

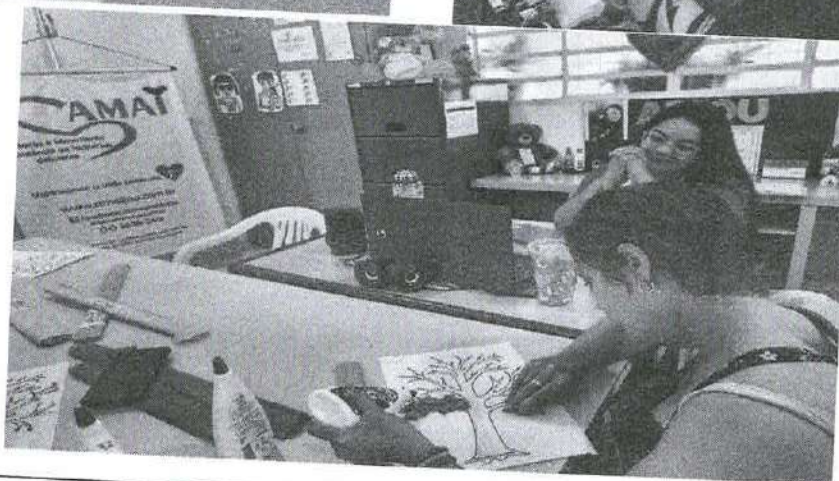
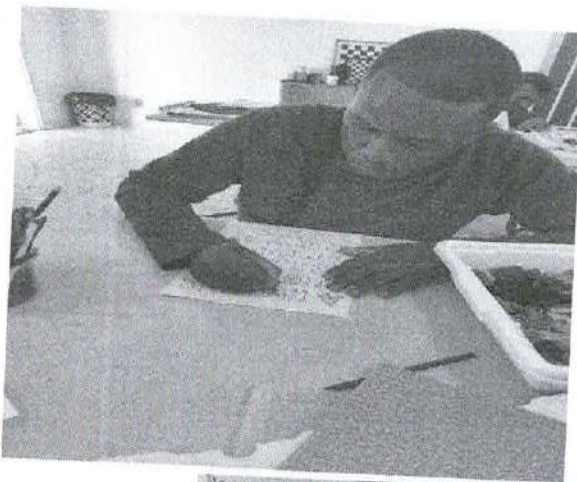

ATIVIDADE BRAILLE NA FUNDAÇÃO

Objetivo: Desenvolver trabalho de parceria com a FUNDAÇÃO DR. RAUL BAUAB para confecção de materiais pedagógicos para pessoas com deficiência

Responsável: Psicólogo e Professor Márcio da Fundação

Local: Fundação Dr. Raul Bauab de Jaú

Dia : 21 de agosto de 2025

Nº participante: 07 usuários

DESENVOLVIMENTO

Os usuários da AMAI, com deficiência visual, deslocam-se até a escola FUNDAÇÃO DR. RAUL BAUAB, de acordo com a programação de aulas do Professor Márcio, para desenvolver material pedagógico que possa auxiliar no estudo de pessoas com deficiência visual, neste ano estamos com a proposta de dividir os alunos em grupos e estes irão escolher um assunto para fazer o material, tendo na participação de um deficiente visual.

FOTO

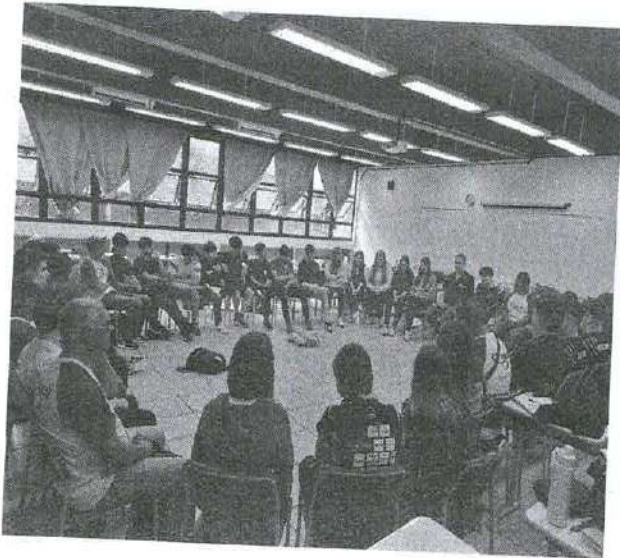



Associação e Movimento de Assistência
Ao Indivíduo Deficiente - AMAI
CNPJ: 51.514.420/0001-27

Fundada em 19/11/1985

Inscrição na Prefeitura Municipal: 11.912

Utilidade Pública Municipal - Decreto 2342 de 10.12.85

Utilidade Pública Federal - Decreto 50.517/61 de 01.12.93

Rua Gustavo Chiozi, s/n, Chácara Dr. Lopes, Jeú-SP | CEP: 17208-050 - Contatos: (14) 3526-2451 | (14) 92609-2882 | e-mail: amai@social@amai.com

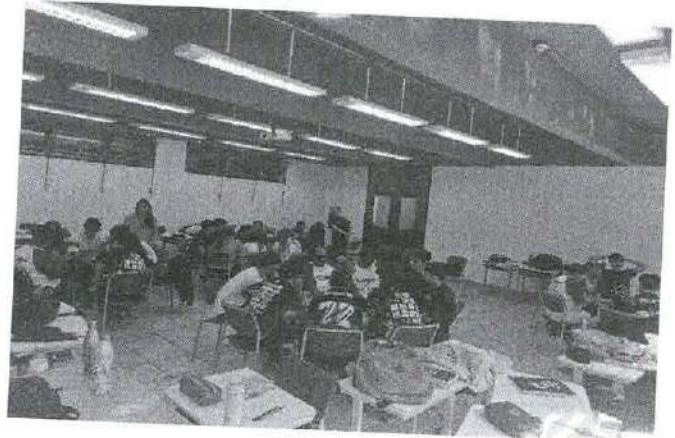

OFICINA ESPORTE

Objetivo: Praticar atividades físicas para melhor condicionamento e estruturação da saúde primária.

Responsável: Professor de Educação Física cedida pelo Município

Local: Espaço externo e interno da entidade

Nº participante: 09 usuários

DESENVOLVIMENTO:

Os usuários do serviço da AMAI sob a coordenação do Professor de Educação Física Felipe, cedido pela Secretaria Municipal de Esportes, foram até a praça do museu, situada nas proximidades da AMAI, a qual tem aparelhos para ginástica ao ar livre. Outrossim, os usuários também fizeram atividade de bocha adaptada na sala da entidade, sendo orientados sobre os benefícios das atividades físicas, bem como a importância de fazer os mesmos com orientação para evitar lesões. A prática esportiva auxilia nos cuidados de saúde dos usuários e são motivadoras para o conhecimento de modalidades esportivas.



Associação e Movimento de Assistência
Ao Indivíduo Deficiente - AMAI
CNPJ: 51.514.420/0001-27

Fundada em 18/11/1985
Inscrição na Prefeitura Municipal 11.912
Utilidade Pública Municipal - Decreto 2342 de 10.12.85
Utilidade Pública Federal - Decreto 50.517/81 de 01.12.93
Rua Gustavo Chiesi, 3/A, Chácara Dr. Lopes, Jau-SP | CEP: 17208-080 - Contatos: (14) 3626-2401 | (14) 99869-2082 | e-mail: amai@uol.com.br

FOTOS:





Associação e Movimento de Assistência
Ao Indivíduo Deficiente - AMAI
CNPJ: 51.514.420/0001-27

Fundada em 19/11/1985
Inscrição na Prefeitura Municipal 11.912
Utilidade Pública Municipal - Decreto 2342 de 10.12.85
Utilidade Pública Federal - Decreto 50.517/61 de 01.12.63
Rua Gustavo Chiolet, s/n, Chácara Dr. Lopes, Jd. SP | CEP: 17208-050 - Contatos: (14) 3026-2461 | (14) 90660-2982 | e-mail: amaisocini@gmail.com

OFICINA-LEITURA

Objetivo: Estimular a prática de leitura, bem como o conhecimento literário.

Responsável: Orientadora Social

Local: Sala da entidade AMAI

Nº participante: 03 usuários

DESENVOLVIMENTO:

A orientadora Social fez a leitura para os usuários que acompanharam e depois tiveram a oportunidade de fazer uma pintura sobre o que foi lido integrando oitiva e atividade prática com base na literatura.

FOTOS:

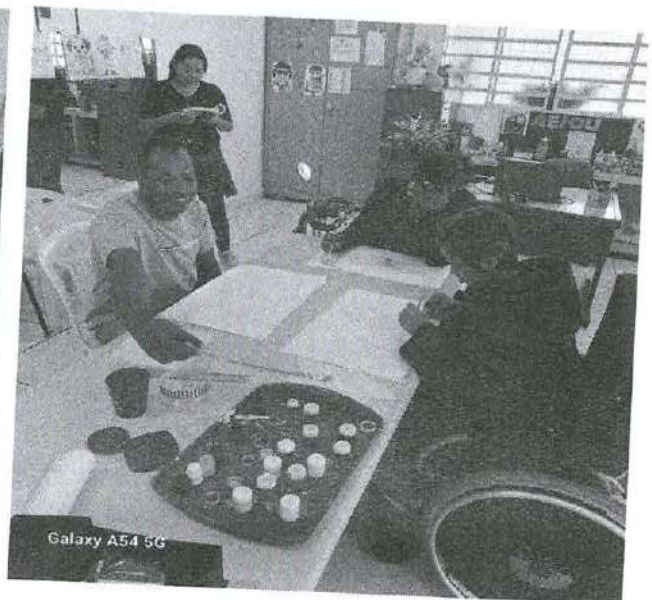
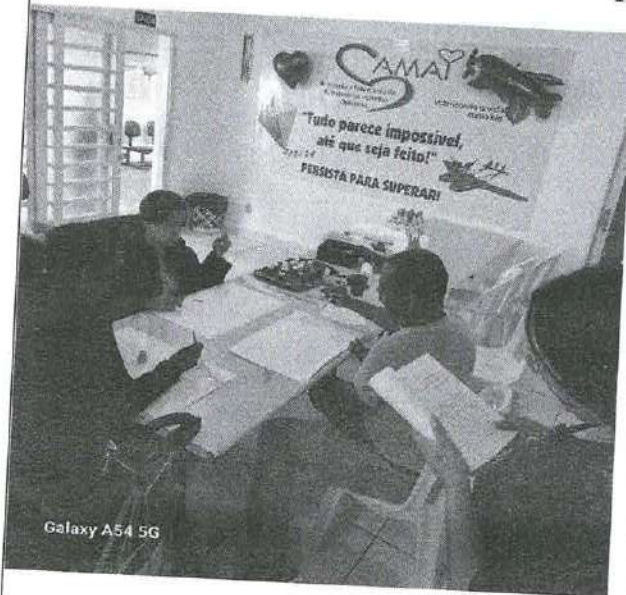

OFICINA ARTESANATO

Objetivo: Proporcionar atividades de artesanato

Responsável: Educadora Social com habilidade em artesanato e voluntária

Nº participante: 10 usuários

DESENVOLVIMENTO

A educadora Social com habilidade em artesanato tem realizado várias atividades com os usuários, procurando estimular as habilidades e criatividade, com a produção de materiais diversos, utilizando inclusive material reciclado. As atividades de artesanato também são desenvolvidas por uma voluntária que diversifica dos trabalhos realizados, sendo que os usuários ficam com os trabalhos realizados e podem dar o destino que desejarem para estes artesanatos realizados, notando-se que há uma grande empolgação na realização destes trabalhos manuais e decorativos. Nesse mês de agosto excepcionalmente, também foi criado alguns trabalhos para o desfile municipal, para comemoração do aniversário da cidade.

FOTOS:



OFICINA BINGO

Objetivo: Proporcionar momentos lúdicos e estimular a convivência social

Responsável: Orientadoras Sociais e voluntária

Local: Sala 04 destinada as atividades sociais.

Data- 28 de agosto

Nº participante: todos os usuários

DESENVOLVIMENTO:

As orientadoras sociais e voluntária desenvolveram o jogo de bingo, atividade muito esperada por todos os usuários, sendo que nesta atividade estimula-se a convivência social, a atenção e organização na atividade de bingo e também o controle emocional no transcórre da divulgação dos números sorteados.

FOTOS:

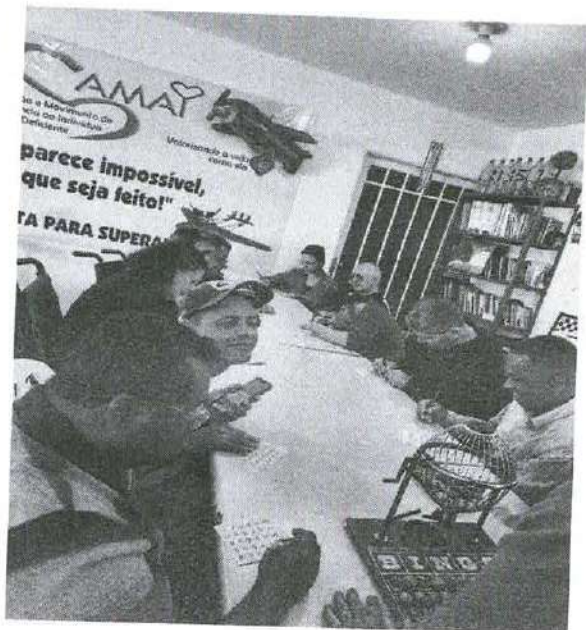
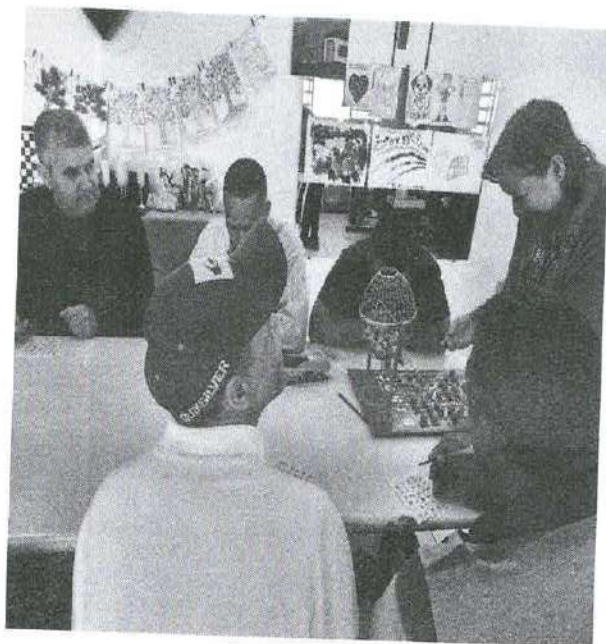



Associação e Movimento de Assistência
Ao Indivíduo Deficiente - AMAI
CNPJ: 51.514.420/0001-27

Rua Gustavo Chicaí, s/n, Chácara Dr. Lopes, Jau-SP | CEP: 17209-050 - Contatos: (14) 3526-2461 | (14) 99560-2682 | e-mail: amai@uzacol@gmail.com

Fundada em 19/11/1965

Inscrição na Prefeitura Municipal 11.912

Utilidade Pública Municipal - Decreto 2342 de 10.12.85

Utilidade Pública Federal - Decreto 50.517/61 de 01.12.83

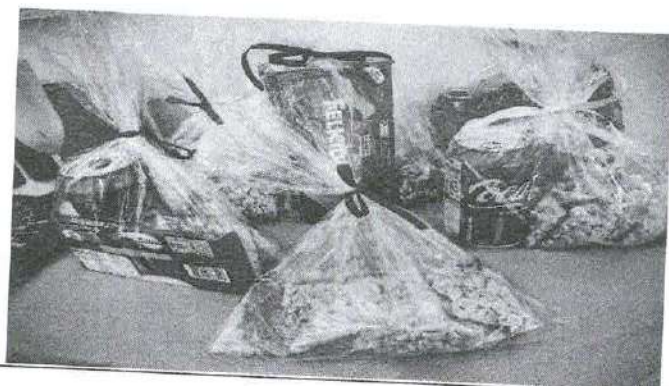
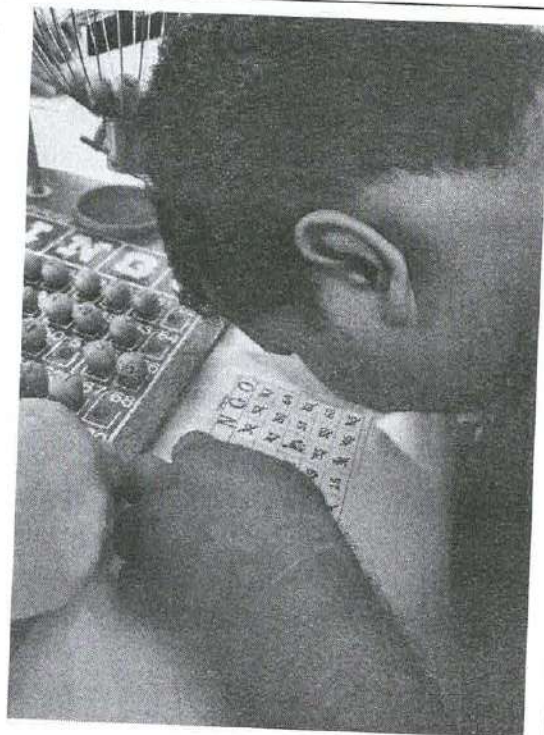

OFICINA DE COLAGEM

Objetivo: Proporcionar atividade manual para exercício de coordenação motora

Responsável: Orientadoras Sociais

Local: Instalações da entidade AMAI.

Nº participante: 05 usuário

DESENVOLVIMENTO:

As orientadoras sociais entregaram aos usuários folhas de papel colorido para recortar, bem como uma folha com desenho do coração para que todos tivessem a oportunidade de cortar as folhas com o uso de tesoura e depois fizessem a colagem das folhas recortadas.

FOTOS:

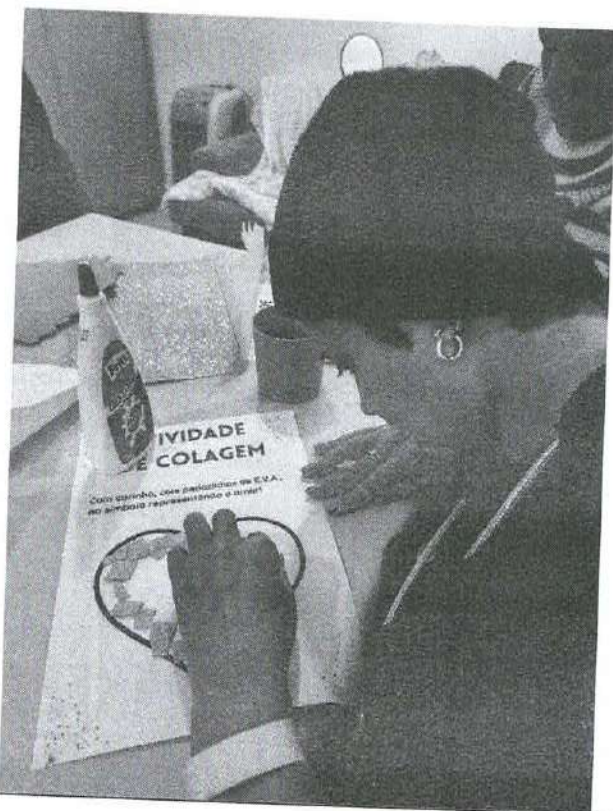
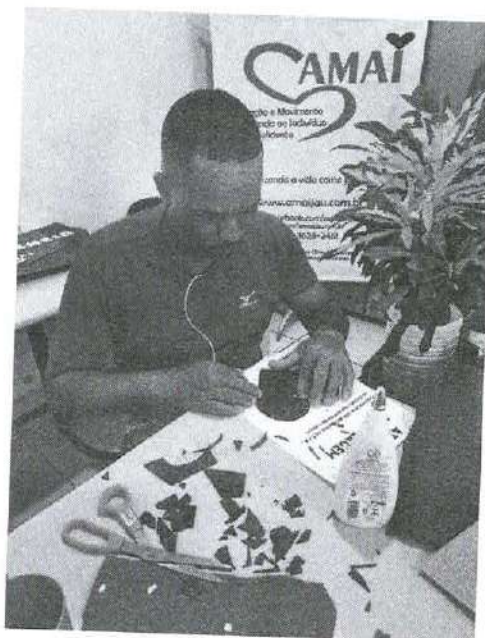

OFICINA DE COSTURA

Objetivo: Proporcionar atividade de costura e estimular habilidades dos usuários

Responsável: Orientadora Social

Local: Sala 06 da entidade

Nº participante: 06 usuários

DESENVOLVIMENTO:

A orientadora Social com habilidade em artesanato desenvolveu juntamente com os usuários atividades de costura com utilização de uma máquina e com pedaços de roupas arrecadados no bazar da entidade. Os usuários tiveram uma experiência ímpar com esta atividade e motivados fizeram uma linda colcha de retalhos. Dando início a Oficina de Costura.

FOTOS:

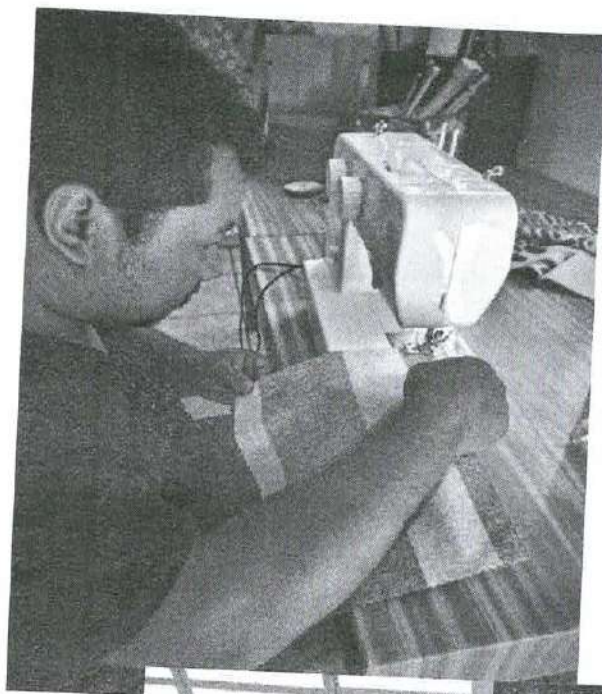



AÇÃO - PARTICIPAÇÃO DA BANDA AMAI NA EXPO JAÚ 2025

Objetivo: Apresentar a banda da AMAI para a comunidade

Responsável: Voluntário Rogério

Local: Recinto de Exposições CAMARGO CORREA EM JAÚ (PADRE AUGUSTO SANI)

Nº participante: 06 usuários

DESENVOLVIMENTO:

A AMAI desenvolve um trabalho para desenvolvimento das habilidades musicais e neste trabalho com apoio do voluntário ROGÉRIO, os usuários com maior habilidades musicais tanto com instrumentos e vocal, formando uma banda que realiza ensaios pelo menos uma vez por semana, com repertório variado. Com base nos constantes ensaios e repertório variado a banda tem se apresentado em vários locais públicos, como praça pública, escolas e com a EXPO JAÚ foi solicitado a oportunidade de apresentação no que fomos atendidos e no dia 16 de agosto do corrente ano, fizeram apresentação no chamado palco 02, abrilhantando momentos de alegria para os frequentadores do local.

FOTOS:





AÇÃO- ACOMPANHAMENTO ENTREVISTA PARA EMPREGO

Objetivo: Incluir a pessoa com deficiência no mercado de trabalho

Responsável- Assistente Social

Local: Empresa Mc Donald

DESENVOLVIMENTO:

A Assistente Social, Ana Cláudia, acompanhou um dos usuários para entrevista na empresa Mc Donald para exercer atividades diversificadas, sendo que este acompanhamento é fundamental para maior confiança do usuário, este trabalho é realizado continuamente com busca de oportunidade de emprego para aquelas pessoas com deficiência serem incluídas no mercado de trabalho. Aproveitando para a visita à uma usuária encaminhada mercado de trabalho.



AÇÃO: REUNIÃO DO CONSELHO MUNICIPAL DA PESSOA COM DEFICIÊNCIA DE JAUÍ

OBJETIVO: Participar das discussões sobre as políticas públicas referentes as pessoas com deficiência.

Responsável: Psicólogo, que é o Presidente do referido Conselho

Local: CISC- Centro de Inclusão Social e Convivência

Nº participante: 19 pessoas

Período: 27 de agosto de 2025

DESENVOLVIMENTO

Todos os meses, na quarta, quarta-feira do mês os usuários e colaboradores da AMAI participam de uma reunião do Conselho Municipal da Pessoa com Deficiência de Jauí, oportunidade que ficam conhecendo os trabalhos desenvolvidos na cidade sobre as políticas públicas, podendo participar da construção dos trabalhos, bem como fazer sugestões, elogios e críticas, sempre visando construirmos uma cidade mais acessível e inclusiva. Como as reuniões são itinerantes, neste mês de agosto os trabalhos foram realizados nas **dependência do CISC- Centro de Inclusão Social e Convivência**. Outrossim, observa-se que estas reuniões são motivadoras para os usuários da entidade.

FOTOS

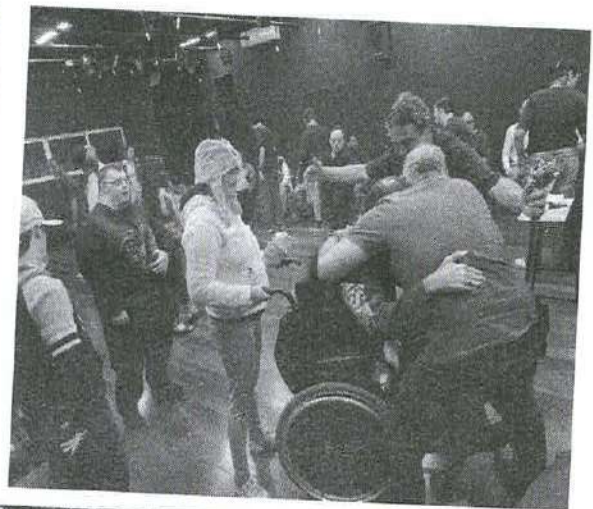
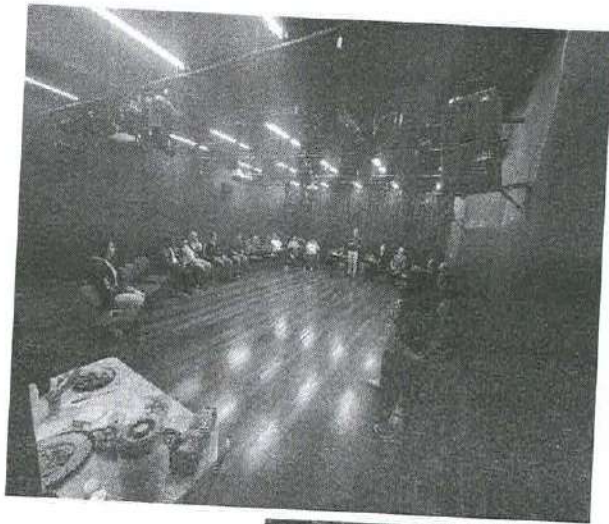



Associação e Movimento de Assistência
Ao Indivíduo Deficiente - AMAI
CNPJ. 51.514.420/0001-27

Fundada em 19/11/1985
Inscrição na Prefeitura Municipal 11.912
Utilidade Pública Municipal - Decreto 2342 de 10.12.85
Utilidade Pública Federal - Decreto 50.517/61 de 01.12.93
Rua Gustavo Chioali, s/n, Chácara Dr. Lopes, Jau-SP | CEP: 17206-050 - Contatos: (14) 3628-2481 | (14) 92860-2882 | e-mail: amai@avsocial@gmail.com

OFICINA RODA DE CONVERSA COM MÚSICA

Objetivo: Proporcionar momentos de reflexão aos usuários

Responsável: Educadoras Sociais

Local: Espaço Físico da entidade

Nº participante: 12 usuários

DESENVOLVIMENTO:

As orientadoras sociais proporcionaram momentos de reflexões para os usuários da AMAI e nesta roda de conversa houve o acréscimo de momentos musicais que tornaram as conversas ainda mais animadas e participativas, com o usuário João fazendo uso de um instrumento musical para embasar as músicas, foi utilizado também músicas através de gravação.

FOTOS:

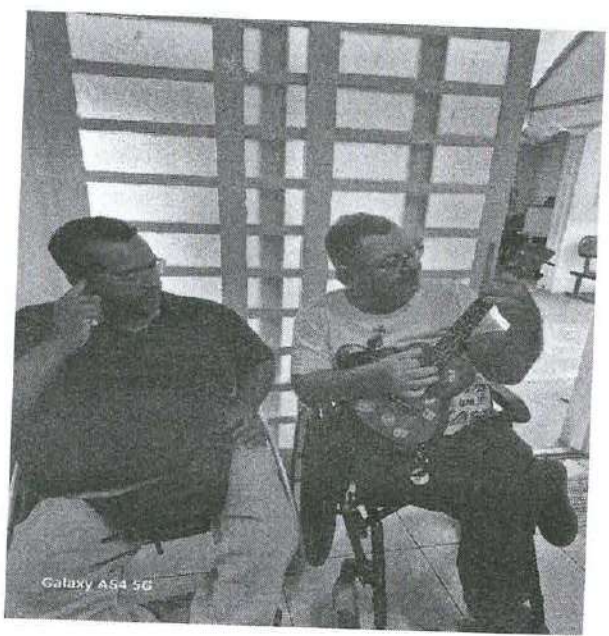



Associação e Movimento de Assistência
Ao Indivíduo Deficiente - AMAI
CNPJ: 51.514.420/0001-27

Fundada em 19/11/1985
Inscrição na Prefeitura Municipal 11.912
Utilidade Pública Municipal - Decreto 2342 de 10.12.85
Utilidade Pública Federal - Decreto 50.517/61 de 01.12.83

Rua Gustavo Chiosi, s/n, Chácara Dr. Lopes, Jaú-SP | CEP: 17200-050 - Contatos: (14) 3626-2401 | (14) 39689-2082 | e-mail: amai@amaisocial@gmail.com

AÇÃO: PARTICIPAÇÃO NO DESFILE CIVICO DO ANIVERSÁRIO DA CIDADE

OBJETIVO: Participar das comemorações do aniversário da cidade, com desfile cívico, assegurando o direito à convivência familiar e comunitária

Responsável: Técnicos da Entidade e Diretoria

Local: Imediações da Praça Central da cidade.

Nº participante: 25 pessoas

Período: 15 de agosto de 2025

DESENVOLVIMENTO

Por ocasião das comemorações do aniversário da cidade de Jaú, a entidade AMAI participou do desfile da cidade e contribuiu para levar aos munícipes um pouco do trabalho que a entidade realiza na cidade de Jaú há aproximadamente 40(quarenta anos), sendo que os usuários desenvolveram o tema destacando a superação e estimulando a todos a refletirem sobre as diferenças individuais e que somos capazes de muito mais, quando nos propomos a fazer atividades que auxiliam o bem comum.

FOTO

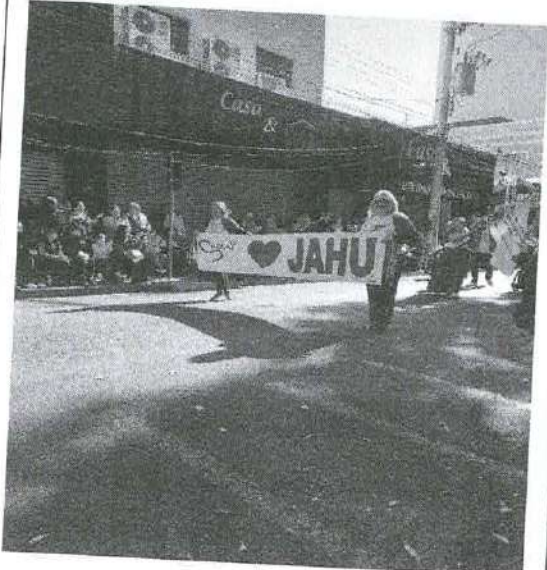



Associação e Movimento de Assistência
Ao Indivíduo Deficiente – AMAI
CNPJ: 51.514.420/0001-27

Fundada em 19/11/1985
Inscrição na Prefeitura Municipal 11.912
Utilidade Pública Municipal – Decreto 2342 de 10.12.85
Utilidade Pública Federal – Decreto 50.517/61 de 01.12.93

Rua Gustavo Chibai, s/n, Chácara Dr. Lopes, Jaú-SP | CEP: 17209-050 – Contatos: (14) 3526-2401 | (14) 00569-2982 | e-mail: amajausocial@gmail.com

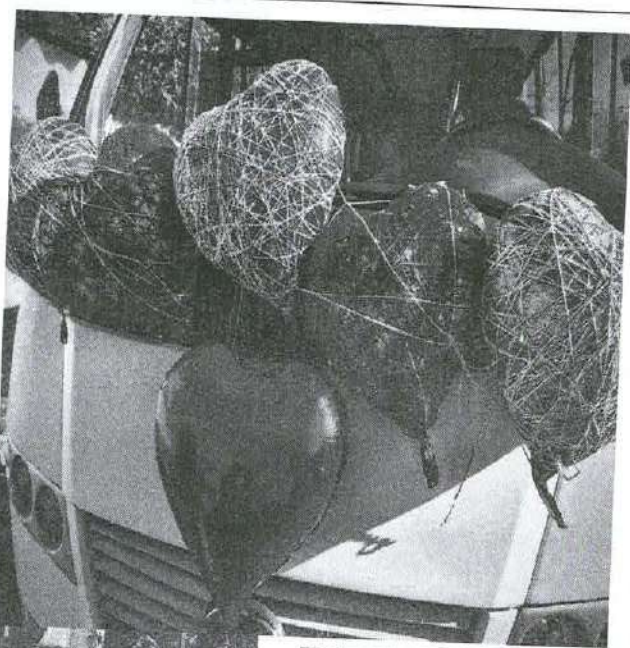
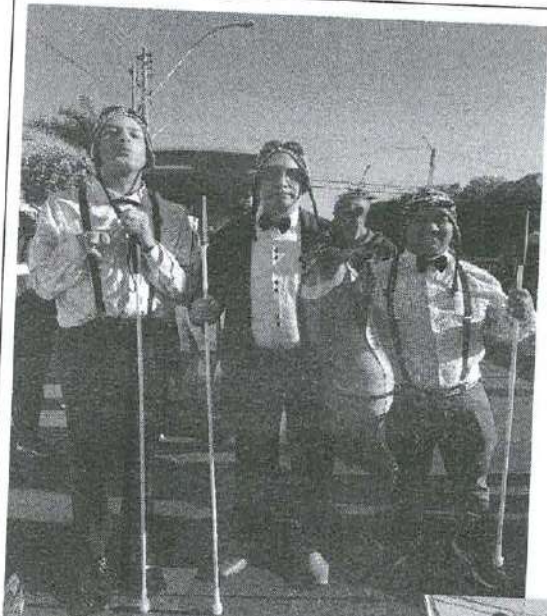



Associação e Movimento de Assistência
Ao Indivíduo Deficiente - AMAI
CNPJ: 51.514.420/0001-27

Fundada em 19/11/1985

Inscrição na Prefeitura Municipal 11.912

Utilidade Pública Municipal - Decreto 2342 de 10.12.85

Utilidade Pública Federal - Decreto 50.517/61 de 01.12.83

Rua Gustavo Chiosi, s/n, Chácara Dr. Lopes, Jau-SP | CEP: 17208-080 - Contatos: (14) 3628-2461 | (14) 99869-2982 | e-mail: amaisocial@gmail.com

OFICINA PREPARATIVOS PARA O DESFILE DA CIDADE

OBJETIVO: Preparar os acessórios e adereços para utilização no desfile da cidade.

Responsável: Técnicos e Diretoria da entidade AMAI

Local: Sala da AMAI

Nº participante: 14 pessoas

Período: 01 a 15 de agosto de 2025

DESENVOLVIMENTO

Tendo em vista o desfile do aniversário da cidade a ser realizado no dia 15 de agosto do corrente ano, no centro desta cidade, os usuários, colaboradores e voluntários da AMAI estão trabalhando muito na preparação dos adereços para a participação no referido desfile, que sempre anima todos na elaboração dos acessórios e ensaios.

FOTOS

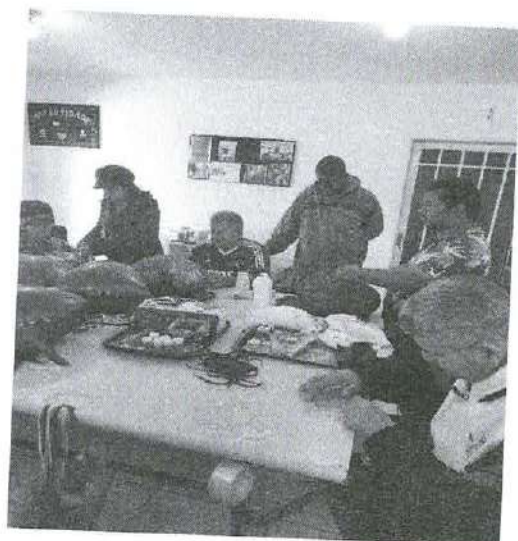

OFICINA INFORMÁTICA/TECNOLOGIA

Objetivo: Desenvolver ações especializadas, através da inserção ao mundo digital, para a superação das situações violadoras de direitos que contribuem para a intensificação da dependência.

Responsável: Educadora Social

Local: Espaço Físico da entidade

Dias: Diariamente

Nº participante: 03 usuários

DESENVOLVIMENTO

A Oficina de Informática, visa oferecer conhecimentos e treinamentos no âmbito da computação e celulares, como pagamentos de contas, acessibilidade digital, para pessoas com deficiência visual, física e múltiplas, atendidas pela AMAI, buscando garantir a igualdade de oportunidades, prevista enquanto direito na Lei Brasileira de Inclusão, através da inclusão digital.

FOTOS:

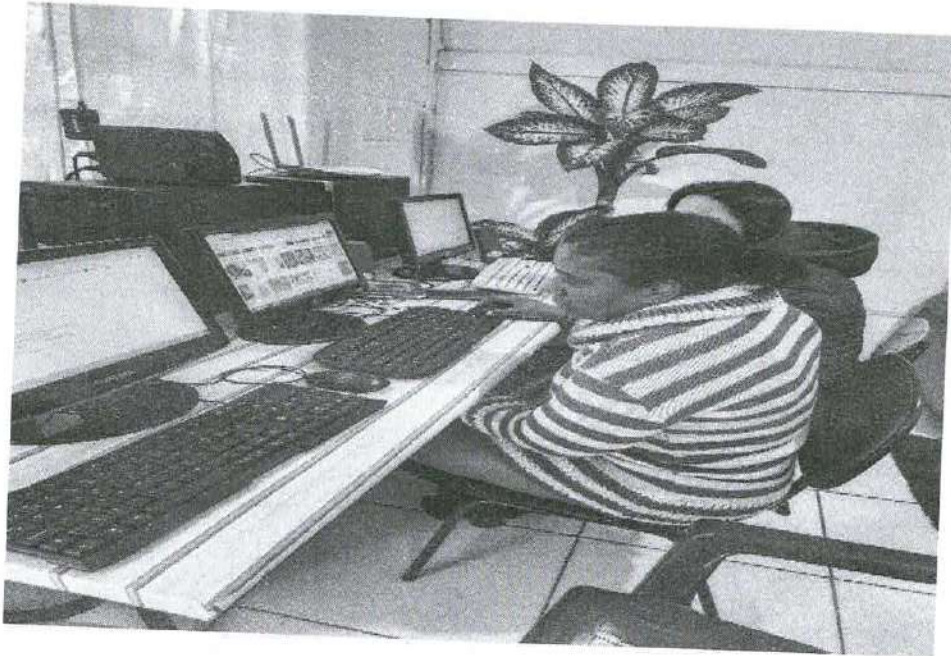



Associação e Movimento de Assistência
Ao Indivíduo Deficiente - AMAI

Fundada em 19/11/1985

Inscrição na Prefeitura Municipal 11.912

Utilidade Pública Municipal - Decreto 2342 de 10.12.85

Utilidade Pública Federal - Decreto 50.517/61 de 01.12.93

Rua Gustavo Chiosi, s/n, Chácara Dr. Lopes, Jau-SP | CEP: 17208-050 - Contatos: (14) 3628-2461 | (14) 96869-2982 | e-mail: amajiausocial@gmail.com

10-METAS INDICADORES:

OBJETIVO	META	INDICADOR	RESULTADOS ALCANÇADOS
Promover a autonomia e a melhoria da qualidade de vida de pessoas com deficiência e idosos com dependência, seus cuidadores e suas famílias;	<ul style="list-style-type: none"> - Realizar no mínimo 02 (dois) tipos de atividades diárias com cada grupo de (até 15 usuários), incluindo oficinas e/ou grupos. (Oficinas de Esporte, Informática, Musical, Cores e Artes Culinária, e Oficina de Higiene e Auto Cuidado) - Realizar no mínimo 01 (um) grupo pela equipe técnica de referência do serviço (Assistente Social, Psicólogo, Orientador Social), por mês com grupos de até 20 usuários. (Grupo Psicossocial, Oficina de Leitura e Reflexão) 	<ul style="list-style-type: none"> - Melhoria da qualidade de vida dos usuários. - Aumento da autonomia dos usuários. - Fortalecimento da convivência social e comunitária. 	<ul style="list-style-type: none"> () Ultrapassou a meta (X) Cumpriu a meta () Cumpriu parcialmente a meta () Não atingiu a meta - justificar no item assegurar
Desenvolver ações especializadas para a superação das situações violadoras de direitos que contribuem para a intensificação da dependência;	<ul style="list-style-type: none"> - Participar de no mínimo 01 (uma) campanha de combate à violência contra pessoa com deficiência em conjunto com o CREAMS e os órgãos de garantia e defesa de direitos. - Participar de no mínimo 01 (um) grupo pela equipe de referência do serviço (Assistente Social e Psicólogo), por mês com grupos de até 20 usuários (Oficina Construindo o Saber) - Realizar no mínimo 02 (duas) palestras sobre os direitos sociais da pessoa com deficiência (com familiares e usuários) (Oficina Conectando Ideias e Oficina Controle Social- Reunião do Conselhos Municipal da PCD) 	<ul style="list-style-type: none"> - Garantia de acesso à informação sobre os direitos sociais. - Melhoria da qualidade de vida dos usuários. - Redução dos agravos decorrentes de situações violadoras de direitos. 	<ul style="list-style-type: none"> () Ultrapassou a meta () Cumpriu a meta () Cumpriu parcialmente a meta (X) Não atingiu a meta - justificar no item assegurar
		<ul style="list-style-type: none"> - Aumento do acesso a informações - Aumento do acesso a programas sociais. 	<ul style="list-style-type: none"> () Ultrapassou a meta (X) Cumpriu a meta () Cumpriu parcialmente a meta () Não atingiu a meta - justificar no item assegurar

Handwritten signature or initials in blue ink.



Associação e Movimento de Assistência
Ao Indivíduo Deficiente – AMAI

Fundada em 19/11/1985

Inscrição na Prefeitura Municipal 11.912

Utilidade Pública Municipal – Decreto 2342 de 10.12.85

Utilidade Pública Federal – Decreto 50.517/61 de 01.12.93

CNPJ: 51.514.420/0001-27

Rua Gustavo Chiossi, s/n, Chácara Dr. Lopes, Jau-SP | CEP: 17208-050 – Contatos: (14) 3626-2461 | (14) 99066-2882 | e-mail: amaiaiusocial@gmail.com

<p>Prevenir o acolhimento e a segregação dos usuários do serviço, assegurando o direito à convivência familiar e comunitária;</p>	<p>Realizar no mínimo 01 (uma) confraternização entre os usuários e suas famílias durante o ano. (Confraternização dos Aniversariantes)</p>	<p>- Fortalecimento da convivência familiar.</p>	<p>() Ultrapassou a meta (X) Cumpriu a meta () Cumpriu parcialmente a meta () Não atingiu a meta - justificar no item a seguir</p>
<p>Promover acessos a benefícios, programas de transferência de renda e outros serviços socioassistenciais, das demais políticas públicas setoriais e do Sistema de Garantia de Direitos;</p>	<p>- Realizar no mínimo 02 (dois) passeios durante o ano (Oficina Café Social e Oficina Trilhando Passos: Abril, Julho e Agosto)</p>	<p>- Fortalecimento da convivência social e comunitária.</p>	<p>() Ultrapassou a meta (X) Cumpriu a meta () Cumpriu parcialmente a meta () Não atingiu a meta - justificar no item a seguir</p>
<p>Promover acessos a benefícios, programas de transferência de renda e outros serviços socioassistenciais, das demais políticas públicas setoriais e do Sistema de Garantia de Direitos;</p>	<p>- Construir o PAF – Plano de Acompanhamento Familiar em conjunto com o CREAS e a rede de serviços, sendo as metas revistas no mínimo 01(uma) vez por ano;</p> <p>- Articular 01(uma) ação em conjunto com o CREAS para atualização do cadastro único na Organização da Sociedade Civil – OSC durante o ano.</p>	<p>Aumento do cuidado com os usuários e com família para fortalecimento de sua função protetiva. - Aumento da autonomia dos usuários</p> <p>Aumenta o acesso aos programas sociais. Ampliação o acesso à bens e serviços públicos ou privados</p>	<p>() Ultrapassou a meta () Cumpriu a meta () Cumpriu parcialmente a meta (X) Não atingiu a meta - justificar no item a seguir</p> <p>() Ultrapassou a meta (X) Cumpriu a meta () Cumpriu parcialmente a meta () Não atingiu a meta - justificar no item a seguir</p>

PA



Associação e Movimento de Assistência
Ao Indivíduo Deficiente – AMAI

CNPJ: 51.514.420/0001-27

Rua Gustavo Chiossi, s/n, Chácara Dr. Lopes, Jau-SP | CEP: 17208-050 – Contatos: (14) 3628-2461 | e-mail: amailiusocial@gmail.com

Fundada em 19/11/1985

Inscrição na Prefeitura Municipal 11.912

Utilidade Pública Municipal – Decreto 2342 de 10.12.85

Utilidade Pública Federal – Decreto 50.517/61 de 01.12.93

<p>Promover apoio às famílias na tarefa de cuidar, visando à autonomia dos envolvidos e não somente cuidados de manutenção;</p> <p>Acompanhar o deslocamento e viabilizar o desenvolvimento do usuário no acesso aos serviços básicos, tais como: bancos, mercados, farmácias, conforme suas necessidades;</p>	<p>Realizar no mínimo 01 (uma) visita domiciliar às famílias durante o ano pela equipe técnica (Assistente Social e Psicólogo);</p> <p>Realizar visitas regulares às famílias que necessitam de apoio no domicílio. (frequência a ser determinada pela equipe técnica e de apoio no PAF – Plano de Acompanhamento Familiar)</p> <p>(Oficina de Atividades de Vida Diária)</p> <p>- Realizar 01(uma) ação semestral com cada usuário que possua compreensão da ação. (Oficina Fortalecendo Laços: Abril, Maio e Novembro)</p>	<p>Aquisição de habilidades para o cuidado da pessoa com deficiência</p> <p>Indicação da autonomia e melhora relacional no domicílio</p> <p>Aumento o cuidado com a família para fortalecimento de sua função protetiva.</p> <p>- Diminuição da sobrecarga dos cuidadores advinda do cuidado continuado à pessoas com deficiência</p> <p>- Melhoria da qualidade de vida familiar</p> <p>- Aumento da autonomia dos usuários.</p>	<p>() Ultrapassou a meta (X) Cumpriu a meta () Cumpriu parcialmente a meta () Não atingiu a meta - justificar no item a seguir</p> <p>() Ultrapassou a meta (X) Cumpriu a meta () Cumpriu parcialmente a meta () Não atingiu a meta - justificar no item a seguir</p>
--	--	---	---

PA



Associação e Movimento de Assistência

Ao Indivíduo Deficiente – AMAI

CNPJ: 51.514.420/0001-27

Fundada em 19/11/1985

Inscrição na Prefeitura Municipal 11.912

Utilidade Pública Municipal – Decreto 2342 de 10.12.85

Utilidade Pública Federal – Decreto 50.517/61 de 01.12.85

Rua Gustavo Chiosi, s/n, Chácara Dr. Lopes, Jaú-SP | CEP: 17208-060 – Contatos: (14) 3828-2481 | (14) 99889-2982 | e-mail: amaiiasocial@gmail.com

10.1) JUSTIFICATIVA PARA O ALCANCE PARCIAL OU NÃO ALCANCE DAS METAS PROPOSTAS:

Justificamos que os itens mencionados parcialidades no cumprimento se dá em razão de que as ações/atividades, tem o prazo de realização superior à um mês do ano. Importante mencionar que a equipe tem trabalhado para melhorar cada dia mais a prestação de serviços. Os trabalhos estão sendo desenvolvidos para atingir todas as metas propostas no plano de trabalho.

10.2) PROPOSTAS PARA A SUPERAÇÃO:

Dar continuidade ao Trabalho proposto, inclusive, com esforço concentrado da equipe para estar se atualizando e criando estratégias de melhor atendimento das pessoas com deficiência que estão na entidade. Estamos realizando os trabalhos e buscando alternativas para superar todas as metas

11) PONTOS POSITIVOS E NEGATIVOS:

Pontos Positivos:

-Conseguimos alcançar as Metas Propostas.

-No mês de agosto OSC realizou a prestação de serviço, conforme Plano de Trabalho, desenvolvendo o tema –O EXERCÍCIO DA CIDADANIA- apresentado por ocasião do Termo de Colaboração firmado, e deu continuidade na execução das quatro Emendas Parlamentares Federais recebidas, proporcionando ampliação do atendimento aos usuários. Merece destaque que neste mês a equipe foi ampliada com a contratação de mais uma orientadora social e uma cuidadora social.

Negativos: A equipe procurou cumprir o Plano de Trabalho conforme planejado, proporcionando atendimento de qualidade aos usuários do serviço, lembrando que estamos no processo contínuo de construção de um serviço cada vez melhor para todos os usuários. Houve a necessidade de alteração no cronograma de serviços oferecidos e menor diversidade de atividades, mas os colaboradores da OSC procuraram suprir todas as demandas apresentadas.

Jaú, 20 de setembro de 2025

Paulo Fernando Correa Pinto

CPF: 120.090.368-40

Psicólogo - CRP 65.248/SP

Paulo Fernando Correa Pinto
Psicólogo - CPF 08.248

Ana Cláudia V Massucato Pavão

CPF 126.908.158.69

Assistente Social CRESS 25.383-



Associação e Movimento de Assistência

Ao Indivíduo Deficiente – AMAI

CNPJ: 51.514.420/0001-27

Valorizando a vida como ela é

Fundada em 19/11/1985

Inscrição na Prefeitura Municipal 11.912

Utilidade Pública Municipal – Decreto 2342 de 10.12.85

Utilidade Pública Federal – Decreto 50.517/61 de 01.12.61

Rua Gustavo Chiosi, s/n, Chácara Dr. Lopes, Jaú-SP | CEP: 17208-050 – Contatos: (14) 3626-2461 | (14) 99869-2982 | e-mail: amajausocial@gmail.com



ANEXO I

Lista dos Usuários



Associação e Movimento de Assistência

Ao Indivíduo Deficiente – AMAI

CNPJ: 51.514.420/0001-27

Fundada em 19/11/1985

Inscrição na Prefeitura Municipal 11.912

Utilidade Pública Municipal – Decreto 2342 de 10.12.85

Utilidade Pública Federal – Decreto 50.517/61 de 01.12.61

Rua Gustavo Chiosi, s/n, Chácara Dr. Lopes, Jaú-SP | CEP: 17208-050 – Contatos: (14) 3626-2481 | (14) 90669-2982 | e-mail: amaiasocial@gmail.com

LISTA DOS USUÁRIOS

Nº	NOME	DN	NIS	Data de Ingresso	OBSERVAÇÃO
1	Ademilson P. Do Nascimento	26/12/1977	23790254637	Antes de 2019	
2	Angela Maria Scuciato	18/06/1975	12716942171	11/03/2025	Apenas uma vez por semana, consta que está no CISC também (Vamos verificar)
3	Carlos Eduardo Ramos	05/06/1972	12226436555	10/03/2025	
4	Cleiton Fernando Lopes	18/07/1992	16204189841	Antes de 2019	
5	Eliana dos Santos	04/11/1975	20423188687	Antes de 2019	
6	Eliete Aparecida Lopes	12/03/1976	16100189276	Antes de 2019	
7	Flávio da Silva Pereira			11-08-2025	
8	Isabel de Godói	20/03/1967	22014303354	Antes de 2019	
9	Jordana AP. Augusto	18/08/1987	16204073320	Antes de 2019	
10	Mariane Dangio Rocha	11/08/1985	20363680467	Antes de 2019	
11	Osmar Nunes	01/11/1972	12905636175	Antes de 2019	
12	Raquel Aguera Frason	24/06/1978	20658338786	22/01/2025	Não comparece desde março/2025, em razão de transporte
13	Reinilson Ruas Santos	11/11/1970	4827891400	Antes de 2019	
14	Ricardo Aparecido Francisco	16/05/1979	12501986727	14/01/2025	
15	Sidney Webner dos Santos de Lima	30/12/2001	27179221940	02/07/2024	
16	Thayná Bonfim Silva Del Cassale	10/07/1995	23787014965	03/05/2023	

Observação- Estamos aguardando os profissionais do CREAS encaminharem novos usuários para o serviço na AMAI